CONSEJO DE SEGURIDAD ACEPTA DISCUTIR NOTAS EGIPCIA Y ANGLO-FRANCESA

Los Estados Unidos apoyaron la inclusión de las notas en la Agenda para las sesiones del Consejo sobre la crisis de Suez. — Entre tanto se agrava la crisis jordana-israelí y la Liga Arabe se apresta a dar total respaldo militar a Jordania, mientras Hammarskjold anuncia que presentará el caso en el Consejo de Seguridad.

— (TEXTO EN PAGINA 8) —

Año V — San José, Costa Rica — Jueves 27 de Setiembre de 1956 — Nº 1768

La República

PRECIO DEL EJEMPLAR: ₡ 0.25 — — EDICION DE HOY: 24 PAGINAS

Consejo Británico ofrece becas a profesionales de América Central

Las becas comprenden estudios durante uno o dos años académicos completos con todos los gastos pagados. Exígese conocimiento completo del inglés para conversar y [illegible]ichar con provecho conferencias científicas en dicho idioma

(TEXTO EN PAGINA 22)

SOMOZA SIGUE SIN CONOCIMIENTO Y EN CAMARA DE OXIGENO

El Coronel Charles Bruce, Director de Sanidad de la Zona del Canal, interrogado por los periodistas sobre si el general Somoza había reconocido a su esposa y a su hija Lilia, rehusó responder la pregunta.

Cancillería nicaragüense teme alteración de la paz en el territorio nacional y hace un llamado a las Cancillerías del Continente para que se controlen las actividades de los exilados "que pueden poner en peligro la paz de Nicaragua".

Liberado Emiliano Chamorro, Jefe del Partido Conservador, de quien había dicho Luis Somoza que permanecería indefinidamente preso.

— (TEXTO EN PAGINA 8) —

CUANDO SOMOZA DERROCO A SACASA EN 1936

Esta foto rememora un episodio histórico. Recoge el momento en que el General Somoza, que acaba de derrocar al Presidente Sacassa, llega a la estación del Ferrocarril en Managua, para asegurarse del viaje hacia el exilio de su tío y víctima. Le acompaña el Dr. Julián Irías muy conocido en Costa Rica. Ese fue el triunfo inicial del General Somoza y la historia de su ininterrumpido régimen. Ahora está grave en un hospital panameño.

Embajador de Guatemala en México llamado por su Cancillería

Las declaraciones del Embajador guatemalteco en México, señor José Gregorio Diaz, desmintiendo las del Vice-Canciller de Guatemala, que falseaban para criticar luego otras del Presidente Figueres a la prensa mexicana han producido rozamientos entre la Embajada de México y la Cancillería guatemalteca.

— (TEXTO EN PAGINA 12) —

Que no sea Caracas la Sede del Primer Festival del Libro de América

El Congreso por la Libertad y la Cultura aprobó por aclamación una moción de protesta ante la OEA por haberse escogido a Caracas como sede del Primer Festival del Libro en América por cuanto allí impera una dictadura que persigue a los escritores demócratas.

— (TEXTO EN PAGINA 23) —

ELABORADO PROGRAMA PARA TRASMISION DEL MANDO EN PANAMA

El gobierno de la hermana república ha dado a publicidad la programación de los actos oficiales que tendrán verificativo en la capital panameña con ocasión de la trasmisión del mando, durante los días 29 y 30 de setiembre y 1, 2 y 3 de octubre

(TEXTO EN PAGINA 11)

₡8.000.000 EN LA CAJA DEL GOBIERNO

Así lo informa el Banco Central. El 25 del presente mes, habían ingresado al Fisco 21 millones de colones, habiendo salido 13 millones por gastos del mes. El año pasado en la misma época entraron 15 millones habiendo salido 16. Este dato revela una mejoría en la situación de la Caja de Gobierno y posibilidades de que mejore aún más en los próximos meses.

— (TEXTO EN PAGINA 5) —

INTEGRADA DIRECTIVA DE LA ASOCIACION DE EX-COMBATIENTES

El martes en la noche se efectuó una reunión de ex-combatientes, en la que se trataron varios asuntos importantes para esa organización; entre ellos la elección de la nueva Directiva y la aprobación de los estatutos que regirán a esa entidad

(TEXTO EN PAGINA 22)

Ministro de Dinamarca en Centro América y México, en los instantes en que rubricaba el Tratado Comercial y de Navegación

QUE SE ELEVE A CINCO EL NUMERO DE LOS MIEMBROS DEL TRIBUNAL SUPREMO ELECTORAL

AUMENTO A EMPLEADOS JUDICIALES DEBE CORRER DESDE AGOSTO

Insiste la Asociación de Empleados Judiciales en que ese aumento debe ser de un 25 por ciento. Asimismo en que la renta sobrante una vez hecho el referido aumento, se destine solamente al Fondo de Pensiones del Poder Judicial La ANEJ se dirige a los Diputados por medio de circular

— (TEXTO EN PAGINA 22) —

Sin duda alguna la creación de este Tribunal ha sido uno de los mayores avances de nuestro país en materia tan delicada e importante. Pero nos ha parecido conveniente y necesario que cuando menos en época de elecciones, el número de sus miembros sea elevado a cinco

No creemos, por otra parte, que sea conveniente la reelección de los Magistrados del Tribunal para periodos sucesivos. Ellos serían nombrados por la Corte Suprema de Justicia en votación no menor de dos terceras partes de la totalidad de sus miembros

—TEXTO EN LA PAGINA 13—

ULTIMOS TRES DIAS ES GRANDE LA AFLUENCIA A VACUNACION CONTRA EL POLIO

Después de darse cuenta de que la vacuna contra el polio no provocaba ninguna reacción peligrosa, los padres de familia han tomado confianza y están llevando a sus pequeños a los centros de vacunación

— (TEXTO EN PAGINA 9) —

Ministro Volio Sancho en el momento de suscribir el Tratado de Comercio y Navegación con Dinamarca, ayer en la Cancillería

Rebaja de impuestos de aduana en materiales y equipos pedirá Cámara de Agricultura

— (TEXTO EN PAGINA 2) —

Revolución económica y social se opera en la Isla de Puerto Rico

Por vez primera en la historia de esa nación, la producción industrial superó a la agrícola

— (TEXTO EN PAGINA 5) —

Suspendido por un mes el conflicto económico social de los empleados de Aduana

— (TEXTO EN PAGINA 23) —

Este documento es propiedad de la Biblioteca Nacional "Miguel Obregón Lizano" del Sistema Nacional de Bibliotecas del Ministerio de Cultura y Juventud, Costa Rica.

JOSE MARTI, EJEMPLO DE AMOR PATRIO, HUMILDAD Y COMPRENSION

Escribe CARMENCITA RUEDA

Es evidente que su doctrina está basada en la indulgencia, sus versos armónicos en un todo con su ejemplar vida, lo han singularizado como el héroe-poeta de América Latina.

Realmente he sentido desde mi fa verdadera dilección por el vate, hoy a esta altura de mi existencia, lo hago en forma integral, rindiendo mi sincero homenaje hacia su probada espiritualidad y hacia su tesonera lucha por el bien de su Patria.

Si en la República Argentina el "santo de la espada" lo constituye el gran General don José de San Martín auténtico emancipador de América del Sur en la alegre y señorona República de Cuba lo es el héroe de la flor, como así podríamos denominarlo.

Su poema LA ROSA BLANCA que debiera servir de enseñanza y de especial dedicación en todas las escuelas de Hispanoamérica, es, a mi entender, la norma a que debíamos ajustarnos todos los que llevamos en nuestra sangre la trayectoria de esa sublime mujer ISABEL LA CATOLICA.

Mi fidelidad a su nombre, me movió a ponerme en contacto con los organizadores de la entrega de su busto —que como relación de la buena vecindad que liga a estos dos pueblos de la raza ibérica— obsequiaba a Costa Rica el destacado político cubano Presidente Fulgencio Batista por intermedio de su representante oficial en este país, el conocido hombre de letras don José de la Luz León.

Por cuestiones ajenas a mi voluntad y a pesar de haber concurrido con una buena amiga a efectos de ser testigo de tan emotiva ceremonia a la Casa Amarilla, no me fue posible estar presente en ese acto, que se desarrolló dentro del marco de la sencillez —que al igual que la vida del prócer involucraba el poder de la fuerza en aras de un ideal patrio con el demostrado espíritu sutil, de quien supo legarnos —a través de su ejemplarizadora pluma lo que más cuesta realizar al ser humano q' es cobijarse en el constante perdón y en la igualdad del trato hacia sus amigos y hacia los q' están lejos de su corazón.

Así calladamente lo han entendido los funcionarios del Ministerio de Educación de este culto país al determinar que una Escuela de la ciudad balnearia de Puntarenas lleve el nombre del patriota cubano y que el busto obsequiado presida ese establecimiento educacional.

Hago votos —como extranjera y amiga de esta tierra— para q' su juventud estudiosa siga el precepto martiano como estrella q' quíe sus pasos azarosos en provecho de su Nación y de sus semejantes.

Recorte esta postal

y péguela en el

ALBUM de CURIOSIDADES

ASI ES LA NATURALEZA

TODO SUSCRITOR de

LA REPUBLICA

presentando el último recibo de sus suscrición

TIENE DERECHO A UN ALBUM

MUY PRONTO

SE RIFARA UN PREMIO

ENTRE LAS PERSONAS QUE TENGAN SU ALBUM AL DIA

POSTAL Nº 48

La Naturaleza es Así por WALT DISNEY

LARGA ESPERA

EN SU ETAPA DE NINFA, LA CIGARRA EXCAVA UN PEQUEÑO TUNEL EN EL SUELO Y ESPERA DE 15 A 17 AÑOS PARA CONVERTIRSE EN ADULTA ALADA

CUANDO LA HUMEDAD ES EXCESIVA, PROLONGA EL TUNEL FUERA DEL SUELO, DANDOLE UNA FORMA DE TORRECILLA

7-14

AL TERMINAR SU LARGA ESPERA, LAS NINFAS EMERGEN, ARROJANDO SU ARMADURA Y VUELAN COMO CIGARRAS ADULTAS PARA CANTAR, CORTEJAR Y CRIAR POR UNAS SEMANAS ANTES DE MORIR

© 1958 Walt Disney Productions World Rights Reserved

Distributed by King Features Syndicate

Proyecto de la Unión Musical está divorciado con la realidad económica del país

Interviniendo en un problema que afecta sensiblemente el desarrollo de corrientes turísticas nacionales, el Instituto Costarricense de Turismo ha dirigido a la Asamblea Legislativa la siguiente importante comunicación:

Setiembre 24 de 1956
Señores
Diputados de la
Comisión de Gobernación
Asamblea Legislativa
Presente.
Estimados señores:

En vista del proyecto de Ley que la Unión Musical Costarricense ha sometido a la consideración de la Asamblea Legislativa el cual tiene por objeto la prohibición absoluta del uso de rockolas, tocadiscos y toda clase de aparatos electro-mecánicos reproductores de música grabada, en bailes públicos, la Junta Directiva de este Instituto ha considerado necesario dirigirse a ustedes en la forma más respetuosa para exponerle sus puntos de vista sobre el particular.

Una de las principales preocupaciones de los dueños de establecimientos en sitios de recreo situados fuera del perímetro de la ciudad capital, tales como Turrialba, San Isidro del General Limón, faldas del Volcán Irazú (Hotel Robert), etc., es la de conseguir conjuntos musicales de las respectivas localidades, capaces de ofrecer un buen servicio al turista nacional o extranjero q' los visita, pero desafortunadamente, para poder contar con buenas orquestas se ven obligados a llevarlas desde San José.

No escapará al ilustrado criterio de los señores Diputados lo difícil que resultaría para los propietarios de negocios pequeños en lugares apartados sin mayores ingresos el utilizar constantemente los servicios de una orquesta a la cual no sólo tendrían que pagar el valor de sus servicios sino también el de su transporte de San José al lugar donde se le contrate.

Los propietarios de hoteles y otros negocios situados fuera de la capital se han dirigido a este Instituto indicando las consecuencias económicas que para ellos traería el que la Asamblea Legislativa aprobara este proyecto de Ley, puesto que con ello les imposibilitaría el brindar cierta distracción a quienes buscan recreación y sana alegría visitando esos lugares de atractivo turístico. En la opiniós de esos propietarios que el Instituto hace suya, esta ley debilitaría la labor que el ICT lleva a cabo tendiente a proporcionar al turista lugares de recreo y esparcimiento.

Considera este Instituto que el proyecto está divorciado de la realidad económica del país, como quiera que no se puede exigir a los propietarios que inviertan en negocios situados fuera de la capital un volumen de gastos totalmente desproporcionados con los ingresos que perciben. En realidad aún en la ciudad de San José para ciertos negocios se hace difícil el mantenimiento de una orquesta en sus actividades corrientes, lo cual se reserva únicamente para oportunidades especiales.

La interferencia del Estado en problemas como el que ha motivado esta comunicación, nos parece inconveniente y contrario al esfuerzo que hace el Poder Ejecutivo por encauzar las corrientes turísticas hacia Costa Rica.

Agradeciendo a los señores Diputados la atención que se sirvan conceder a la presente nos suscribimos de ustedes con toda consideración muy atentamente.

Instituto Costarricense de Turismo
GUILLERMO CASTRO E.
Gerente Pro Tempore

VOLANDO BAJO

Tenemos entendido que existe una ley que prohibe a las empresas variar caprichosamente la ruta de sus autobuses, pero en casos necesarios, debe tenerse la autorización de la D. G. de Tránsito.

Pero ni la Dirección, ni los empresarios han avisado al público del enredo que han hecho desde hace dos días. El público paga su servicio y merece cierta consideración.

SWAN

"EL MUNDO DE LOS ESPIRITUS- FRONTERA DE LO DESCONOCIDO"

PREAMBULO — Este es el séptimo de una serie de ocho artículos, en la cual una famosa periodista norteamericana explora el fascinante mundo del espiritismo, relatando sus extraordinarias experiencias personales.

Por RUTH MONTGOMERY

—VII—

Antes de que mi esposo y yo saliéramos del Campo espiritista de Silver Belle, en la población de Ephrata, Estado de Pennsylvania, nos quedaba por presenciar la prueba final.

Yo había solicitado específicamente una sesión de "voz-directa" con Virginia Leach Falls, una encantadora y atractiva joven médium, cuya conferencia del día anterior nos había convencido de sus capacidades de éxito en cualquier campo de acción. Virginia, ciertamente, no tenía que acudir a los trucos y el engaño para ganarse la vida.

Ya mi esposo y yo habíamos sacado nuestro equipaje y entregado la cabaña que ocupábamos —(una construcción histórica que había albergado a las tropas revolucionarias durante la batalla de Brandywine en 1777)— antes de presentarnos ante Mrs. Falls.

Esta última sesión privada nos ofreció una sorpresa final, junto con enormes desilusiones para cualquier persona que desee creer en la comunicación espiritual.

El salón quedó en la más absoluta oscuridad y, mientras repetíamos la Oración del Señor por petición de Mrs. Falls, ella aparentemente entró en trance. Súbitamente, una alegre voz anunció a través de la trompeta que parecía flotar en el aire, que su nombre era Estrella Vespertina, el 'control espiritual' de Virginia. Se trataba del espíritu de una alegre joven India, que se chanceó y jugueteó con nosotros mientras anunciaba el nombre de nuestros parientes desaparecidos que esperaban para "hablarnos".

La primera en identificarse por nombre propio fué mi abuela Shick, quien anunció que había tratado de materializarse ante mí la noche anterior y que esperaba que sus esfuerzos hubieran tenido éxito. Ante su obvia sorpresa, yo insistí en que no la había visto. (Había sido mi abuela materna, Judy, y no mi abuela paterna, la que nos había enseñado sus encantos etéreos la noche anterior en la sesión de materialización).

A continuación, mi padre hizo conocer su presencia y dijo que él también había tratado de materializarse en la última sesión. Una vez más tuve que manifestar que no lo había visto, pues en la sesión en cuestión, solo habían "aparecido" mujeres y niños.

Las dos derrotas aparentemente, fueron demasiado para la médium —o para el "espíritu" de mis parientes. Las siguientes voces que sonaron a través de las trompetas fueron las de las dos hermanas de Bob, que se habían presentado ante nosotros "en cuerpo" durante la previa sesión de materialización. En esta ocasión, sin embargo, ninguna de ellas hizo la más mínima referencia al hecho.

De repente, mientras una de mis cuñadas hablaba directamente en frente de nosotros, vimos una forma nebulosa que se materializaba. Parecía estar a un metro de distancia de nuestros sorprendidos ojos. La forma permaneció estacionaria por unos momentos mientras conversaba, y luego se desvaneció abruptamente en la profunda oscuridad del salón.

En este instante "Estrella Vespertina" tomó parte en la conversación, para preguntarnos si habíamos visto la aparición. Admitimos que ciertamente habíamos visto algo, a lo cual nos respondió:

"Me satisface mucho, pues yo regué ectoplasma a su alrededor y tenía muchas esperanzas en que pudieran verla".

La otra hermana fenecida de Bob anunció su llegada exclamando: "No es esto maravilloso"! Sorprendida por sus palabras, le pregunté qué quería decir con ésto.

"Pues el hecho de que en realidad pueda hablar directamente con Uds.", explicó. Esto nos pareció también muy extraño, debido a que ya habíamos conversado con su supuesto espíritu, por lo menos en ocho sesiones previas.

Recordando que la noche anterior nos había besado "físicamente" a mi marido y a mí en su estado de materialización, le pregunté:

"Querida, cuando será que podemos verte en realidad?

Recuerda que en Washington nos dijiste que estabas trabajando en tus vibraciones para poder aparecerte ante mí en persona...".

Mi cuñada, habiendo olvidado aparentemente que su previa aparición, en la cual llegó incluso a tocarnos, replicó:

"Debes tener paciencia Ruth. Para nosotros es muy difícil inclusive el reunir la fuerza suficiente para hablaros de esta manera, por lo tanto, considera lo que es aparecer en persona. Es posible que en el próximo otoño, si acudes a las clases de espiritismo, me sea posible manifestarme ante tí".

Esta respuesta daba la impresión de ser muy extraña en una persona que solo la noche antes nos había besado. Sin embargo, mi cuñada no había terminado todavía con sus errores. No acababa yo de mencionar los nombres de dos de sus hermanos y hermanas vivientes, cuando manifestó con un suspiro:

"Ah! Si solo ellos hicieran un esfuerzo por hablarme como tú y Bobo lo han hecho. Sería maravilloso. Sin embargo, ellos no se encuentran listos todavía. No los apresures demasiado, limítate a enviarles mi cariño, y quizás poco a poco comiencen a creer y más tarde podremos hablar también con ellos".

Este era otro gravísimo error de hecho! Aunque el hermano de Bob, ciertamente es un difamador del espiritismo, su hermana ha sostenido más conversaciones que nosotros con la voz que supuestamente nos hablaba. Al igual que en nuestro caso, la hermana de Bob había decidido asistir a las sesiones en una búsqueda científica de la verdad.

El padre de Bob se presentó con nombre propio, y cuando mi marido le pidió que cantara un himno, el fenecido Ministro protestante replicó con alegría: "Muy bien hijo mío, que deseas oír".

No obstante, cuando Bob sugirió al espíritu del Reverendo Montgomery que cantara "el himno con que comenzaba los servicios todos los domingos", su "padre" se apresuró a explicar que el canto implicaba demasiado esfuerzo.

Las voces, hablando a través de las trompetas, cambiaban de posición continuamente, saliendo primero del cielo raso y repentinamente surgiendo de otros puntos, a menudo a unos pocos centímetros de nuestros oídos.

Algunas de las personas que denuncian al espiritismo como una farsa, aseguran que este truco es relativamente fácil de efectuar. Tras de una breve práctica, la médium puede manipular las trompetas, en forma que proyecten las voces a diferentes rincones de la sala. Una linterna de mano, insisten los incrédulos, puede acondicionarse para duplicar las luces misteriores.

Yo, desafortunadamente, no soy ninguna experta. Aunque me encuentro desilusionada, hay algunos aspectos del supuesto fenómeno que aún me asombran.

En el artículo final de mañana trataré de estas cuestiones.

ALTO FUNCIONARIO DE LA "UNESCO" ARRIBO AYER A COSTA RICA

Ayer arribó a nuestro país el Dr. Malcomn Adiseshaid alto funcionario de la UNESCO, siendo recibido por el Ministro de Educación Pública Prof. Uladislao Gámez Solano.

El Dr. Adiseshald es un técnico en programas educacionales y viene con el propósito de conferenciar con el Ministro Gámez y con funcionarios de la ESAPAC, para determinar qué necesidades en la materia tiene Costa Rica y estudiar la ayuda que UNESCO puede brindar al respecto.

El distinguido visitante seguirá viaje a Nicaragua dentro de pocos días.

Este documento es propiedad de la Biblioteca Nacional "Miguel Obregón Lizano" del Sistema Nacional de Bibliotecas del Ministerio de Cultura y Juventud, Costa Rica.

Rebaja de impuestos de aduana en materiales y equipo pedirá la Cámara de Agricultura

La siguiente exposición ha sido redactada por la Cámara de Agricultura:

De acuerdo con el transitorio tercero de la Ley de Arancel de Aduanas Nº 1738 de 31 de Mayo de 1954, recientemente prorrogada por la Asamblea Legislativa, el Poder Ejecutivo está en capacidad de rebajar los aforos hasta en un 50%, cuando existan razones de carácter económico-social que así lo ameriten

La Cámara de Agricultura, en una de sus últimas Sesiones, acordó pedir al Ministerio de Economía y Hacienda, que proceda a rebajar al máximo que la Ley permite, los aforos que actualmente gravan la importación de maquinaria, implementos y otros equipos agrícolas, semillas, fertilizantes, insecticidas, fungicidas, herbicidas y alimentos para ganado. Igualmente otros materiales que se emplean en las actividades relacionadas con la agricultura y la ganadería, tales como el alambre de cercas, los detergentes y desinfestantes para uso de lechería, etc.

Resulta una perfecta anomalía económica gravar la importación de los medios de producción, ya que tal medida tiene únicamente como efecto la disminución de la actividad económica al limitar los medios de trabajo produciendo también como consecuencia, una elevación en el costo de la vida. Es decir, los altos aforos que se aplican a la importación de los productos indispensables para la producción, traen como consecuencia indiscutible, la falta de eficiencia en el trabajo, disminución en los rendiimentos, y por lo tanto, encarecimiento del costo de vida.

La elevación de los salarios agrícolas requiere la inmediata tecnificación de la producción y esto se esitmularía bajando los aforos que están gravando la maquinaria, implementos y materiales indicados.

Las rentas fiscales no sufrirán el más mínimo perjuicio y hasta es muy posible que más bien se vean favorecidas, ya que el menor ingreso en las aduanas se compensaría ampliamente con los mayores ingresos correspondientes al impuesto de la renta, del café y de consumo.

Es también muy posible que el mismo ingreso de aduanas no se afecta sensiblemente, ya que la prosperidad económica de los agricultores traería, como consecuencia, el aumento en la importación de otros artículos que vendrían a mejorar las condiciones de vida, muy especialmente en las clases sociales de recursos limitados.

La falta de tecnificación en las labores agrícolas y el encarecimiento de los productos indispensables para la producción agrícola y pecuaria que necesariamente deben ser importados, ha hecho que la elevación de salarios se manifieste en aumento de precios a los consumidores y en una marcada reducción de las actividades agrícolas nacionales que está obligando a importar cantidades muy apreciables de productos agrícolas que en otras oportunidades constituían parte de nuestro renglón de exportaciones. La elevación de salarios se ha traducido en elevación de precios a los consumidores, modificando la idea que inspiró esta medida y que fue la de mejorar el nivel de vida de los trabajadores costarricenses.

Solamente mediante la aplicación de sistemas técnicos de trabajo que permitan aumentos en la producción con un mayor rendimiento por trabajador, será posible obtener el mejoramiento del nivel de vida del trabajador costarricense, y la medida que la Cámara de Agricultura propone, tiende precisamente a ese objetivo.

La Cámara se dirigirá a las organizaciones afines, pidiéndoles apoyo en esta demanda al Poder Ejecutivo, que la considerara como muy justa e indispensable, para estimular las actividades agrícolas y pecuarias que hoy se encuentran decaídas y así obtener con medidas prácticas y efectivas el resultado que se ha tratado de buscar por otros medios muy alejados de la realidad.

FINSA visitará la semana entrante el Cantón de LA UNION

Si Ud. está interesado en conocer las grandes facilidades que ofrece FINSA para que Ud. llegue a tener su casa propia, llene este cupón y remítalo a

FINSA - APARTADO 4488 - SAN JOSE

Nombre completo .....

Señas de su casa .....

.....

Día y hora en que desea ser visitado .....

.....

TODOS LOS HABITANTES DEL CANTON ARRIBA INDICADO QUE ENVIEN ESTE CUPON A **FINSA** PARTICIPARAN EN LA RIFA GRATUITA DE

"La Semana del Cantón"

Prestigiosos compositores, serán los organizadores del Festival Interamericano de Música

Washington, D. C. (PAU) —. Varios prestigiosos compositores de diferentes países americanos han sido encargados por los organizadores del próximo Festival Interamericano de Música que tendrá lugar en Nueva Orleans en abril del año entrante, para escribir las obras que se ejecutarán en dicho certamen artístico.

Una comisión, integrada por los doctores Charles Seeger, Gilbert Chase y Carleton Sprague Smith, se reunió recientemente en Filadelfia con el objeto de seleccionadores a quienes se ha encomendado la preparación de las obras para el Festival. La Comisión resolvió hacer los siguientes encargos: Roberto Caamaño (Argentina), un concierto para piano y orquesta; Camargo Guarnieri (Brasil), una obra para orquesta; Violet Archer (Canadá), un trío para piano, violín y violoncelo; José Ardévol (Cuba), una composición para conjunto de cámara; Juan Orrego Salas (Chile), un cuarteto de cuerda; Paul Creston(Estados Unidos), una obra sinfónica; Luis Sandi (México), una obra para coro a capilla; y Héctor Tosar Errecart (Uruguay), una composición para orquesta de cuerda.

El Festival comprende una serie de conciertos sinfónicos, corales y de música de cámara, en los cuales se ejecutarán las composiciones encargadas y las que seleccione la Comisión de Programas entre las que presenten los Consejos Nacionales de Música establecidos o las comisiones designadas para organizarlos en los países donde aún no existen.

Además del Festival de Música y, coincidiendo en fechas, se realizará una exposición de pintura latinoamericana. La exhibición incluirá cerca de ciento veinte obras de pintores latinoamericanos. La selección de estos trabajos será hecha por la Sección de Artes Visuales de la Unión Panamericana. Con este propósito, el Sr. José Gómez Sicre, Jefe de la Sección, emprenderá en octubre una correría por varios países suramericanos, para informar a los grupos de pintores nacionales acerca del evento y escoger las obras más representativas de cada nación.

EN CIRCULACION EL NUMERO DE OCTUBRE DE LA REVISTA "AMERICA"

Washington, D. C. (PAU) —. "La evaluación final de la reunión de presidentes celebrada en Panamá, sólo podrá hacerse cuando haya transcurrido el lapso de tiempo suficiente para apreciar los resultados de la nueva política sobre relaciones interamericanas trazadas en esa histórica asamblea. Pero ya se puede anticipar, sin embargo, el triunfo de dos de sus propósitos: robustecer a la OEA y extender al campo del bienestar humano los ingentes beneficios de la solidaridad y acción colectiva que imperan en Continente".

Con esta introducción el Secretario General de la Organización de los Estados Americanos, Dr. José A. Mora, comenta los resultados y proyecciones de la reciente reunión de Mandatarios de América en Panamá, en un artículo especialmente escrito para el número de octubre de la revista "Américas", que ya se encuentra en circulación. El artículo se ilustra con la reproducción de la serie de estampillas que el gobierno panameño emitió en honor y homenaje de los Jefes de Estado que asistieron a la nombrada asamblea.

También contiene el último ejemplar de "Américas", entre su selecto y variado material, un movido reportaje con el renombrado intérprete de la canción cubana, Ignacio Villa, más conocido por su seudónimo "Bola de Nieve". El popular cantante actuó recientemente en un aplaudido recital en la Unión Panamericana y en uno de los entreactos de su presentación, en amena charla con el cronista Raúl Nass, entregó para los lectores de "Américas" sus impresiones sobre el auge que cada día adquiere la música latinoamericana en los Estados Unidos y Europa.

COLEGA ARGENTINO VISITO AYER "LA REPUBLICA".—El escritor y periodista argentino que hace gira por América para escribir un libro que lleva por título Costumbres de América, cuando ayer conversaba con nuestro Jefe de Redacción. — El señor Osvaldo Cardone M. manifestó que su obra es monumental, y que causará enorme interés en nuestros pueblos, porque ella capta las costumbres de las diversas naciones del Continente, que ha venido recorriendo palmo a palmo con espíritu de buceador incansable y de investigador empeñoso.

Este documento es propiedad de la Biblioteca Nacional "Miguel Obregón Lizano" del Sistema Nacional de Bibliotecas del Ministerio de Cultura y Juventud, Costa Rica.

El Ecuador es baluarte del sistema regional americano, dice don Carlos Tobar Zaldumbide nuevo Canciller ecuatoriano

QUITO, Sept. 1956— El nuevo Ministro de Relaciones Exteriores don Carlos Tobar Zaldumbide concedió a la prensa declaraciones verbales y anunció que:

"La línea de conducta internacional del Ecuador ha sido ya trazada con claridad y precisión por el señor Presidente de la República en el Mensaje que dirigió al país al asumir la Presidencia Constitucional de la República. Tan sólo me cabe entonces reiterar esos altos conceptos que constituirán la norma de la Cancillería ecuatoriana. Quisiera sin embargo, hacer hincapié en el hecho de que la posición internacional del Ecuador está íntimamente ligada en su vivir interior.

"En efecto, tres son a mi entender las condiciones indispensables para que el Ecuador pueda ocupar el digno sitio que le corresponde en el concierto de las naciones civilizadas; la cohesión de los ecuatorianos y la solidez de su vida institucional; la práctica de una auténtica democracia, con su inseparable atributo de respeto al derecho en el orden; y, la eficiencia y capacidad crecientes de sus fuerzas armadas.

"Si no se cumplen estas tres condiciones, poco o nada puede hacer por sí sola la diplomacia pues, en todo caso, habrá ella de constituir el fiel reflejo de las realidades nacionales.

"Por otro lado, siendo el Ecuador un país que por razones de tradición, de cultura y de geografía, pertenece al concierto de las naciones que en el azaroso mundo actual defienden la civilización occidental y cristiana, habrá de asumir sus responsabilidades y el cumplimiento pleno de sus deberes internacionales con decisión, con sinceridad, con un alto sentido de dignidad.

"País pacifista y apegado indeclinablemente al derecho, el Ecuador desea fervorosamente la convivencia amistosa con todos los países y singularmente con los hermanos países de América, con los que le unen tantas razones de orden jurídico, cultural e histórico.

"Por eso el Sistema Regional Interamericano tendrá en el Ecuador un firme baluarte y obtendrá su decidida colaboración tendiente a proporcionarle cada vez mayor fuerza y efectividad, pues, constituye un poderoso y admirable medio para la realización del Derecho Internacional.

"Los países vecinos, ninguna duda pueden abrigar frente a la amistosa disposición ecuatoriana: Colombia por un lado, con quienes nos unen tantos tradicionales lazos de afecto. Pero, por otro lado, con el cual, en un ambiente de cordialidad y buen entendimiento habremos de buscar solución a problemas pendientes, empleando para ello los numerosos medios que contempla el Derecho Internacional.

"La política comercial de la Cancillería estará encaminada al estudio y conclusión de diversos tratados comerciales que traerán positivos beneficios al país. Igualmente habrá de proceder a la revisión de algunos de ellos que no se han demostrado eficaces, ora por haberse concertado en épocas ya lejanas, ora por adolecer de defectos que obstan a su adecuado funcionamiento.

"Los proyectos relativos a la inmigración tendrán preferente atención de la Cancillería para dar feliz término a los patrióticos deseos del señor Presidente de la República, que tanto beneficio y progreso traerán al desarrollo económico del país.

"En el plano administrativo, primará el sentido de justicia y el criterio de la eficiencia. Todo funcionario capaz y honrado está desde luego, garantizado en su puesto. Como es lógico habrá de proceder a determinados cambios de personal —en breve— en el servicio exterior, singularmente en lo que se refiere a Jefes de Misiones que, como es sabido, son representantes personales del Presidente de la República.

"Para terminar, quiero expresar que la Cancillería tendrá sus puertas abiertas para la prensa, en todo aquello que le sea posible, y confía asimismo en que la prensa retribuya con veracidad y caballerosidad esa decisión cordial".

DANIEL EL TRAVIESO

Afilando mi cuchilla...¿por qué?

Se dijo en la Asamblea:—

Peligrosa discriminación hace el Diputado Echandi, en contratación con Standard Fruit

Una moción por reformar el Artículo 26 de la Ley de Pagos Internacionales, proveniente del Diputado Echandi, fue desde sus inicios seriamente sacudida por el Diputado Bonilla Castro que, acotando el proyecto de dicha reforma hizo dos objeciones capitales. El diputado Echandi había hablado de que la Standar Fruit, debía ser obligada a sembrar en el "litoral" atlántico. Bonilla Castro dijo que el término litoral, había sido viciosamente usado por Echandi, ya que este sólo significa la costa adyacente inmediatamente al mar. —No creo —dijo Bonilla Castro— que el Diputado Echandi quiera obligar por un contrato a la Compañía Standar a que siembre sólo a la orilla del mar. Esta pequeña escaramuza gramatical adquirió un tono más sólido cuando Bonilla Castro agregó que el otro aspecto impugnable de la reforma del parlamento oposicionista, era aquella referente a que debía especificarse que la siembra debía circunscribirse a la zona del Atlántico.

—Por qué? Preguntó Bonilla Castro. Esa es una peligrosa discriminación topográfica que el Diputado Echandi debe modificar. Esa reforma dejaría a la Zona del Pacífico huérfana de las inversiones que necesita, como la necesita igualmente todo el país. Tampoco me parece lógico que la Compañía deba gastar exigidamente 500 mil dólares, mientras que se exige por el mismo proyecto, a nuevos inversionistas, a no irrogar menos de 200 mil dólares en cualquier empresa industrial que vayan a iniciar.

Quirós Quirós habla de lo negativo que significaría la discriminación de zonas ya aludidas por Bonilla Castro agregando que no veía la razón de obligar a otras empresas bananeras pequeñas a firmar contratos de explotación sólo después de un año y de estar obligadas a realizar una inversión inicial de lo menos doscientos mil dólares. Dijo Quirós Quirós que eso era una nueva discriminación, esta vez económica, en contra de las empresas agrícolas pobres.

En su intervención, Echandi no tuvo reparos en cambiar el indebido término "litoral" por el "vertiente". Pero Echandi enfatizó sobre las reformas de fondo porque, dijo, había que agarrar siquiera por la corbata a la Compañía Standard, en cuyo beneficio se derogaría la Ley Número 26. Alegó que si no se le señalaba a esa Compañía la Zona exclusiva del Atlántico, pronto la United Fruit, por ejemplo, acogiéndose a los beneficios de la misma Ley Nº 26 emprendería operaciones en el Atlántico.

Intervino en la discusión el Diputado París ampliando los términos de la mayoría. Dijo que las leyse debían dictarse con carácter general para favorecer al total de la población; pero que la moción reformista contemplaba el caso de una ley de efectividad parcial.

Quirós Quirós expuso la tesis —aludiendo a la contraparte que hacía ver ventajas en el hecho de que la Frutera podría comprar con esos quinientos mil dólares— de que la tierra era lo único que había que vender, pero que, en cambio, la industria que lograra invertir en cultivos o industrias, daría ese medio millón de dólares, un gran alivio a la Zona en que iban a ser empleados.

La discusión tomó la forma de un diálogo pacífico, ilustrada por una disertación minuciosa de Muñoz Fonseca, que se pronunció a favor de la reforma propuesta por Echandi y un discurso en contra, reforzado con ejemplos sobre la materia del Diputado Zúñiga Odio que anunció daría su voto en contra.

Se suspendió la sesión, una de las más pacíficas, más apolíticas y menos movidas que este cronista ha presenciado.

El MAI entregará al Consejo Nal. de Producción semillas de arroz cosechadas en la granja DELICIAS

El Ing. Rodrigo Pinto, Jefe del Departamento de Agronomía del Ministerio de Agricultura e Industrias, le envió al Ministro de ese Despacho, don Bruce Masís la siguiente nota:

"Me permito comunicarle que en visita que hiciéramos el Ing. Alvaro Rojas y su servidor al Ingeniero Elías Soley C., Gerente del Consejo Nacional de Producción, se acordó que el Departamento de Agronomía entregará al Consejo las siguientes cantidades de semilla de arroz actualmente cosechándose en la Grande "Delicias".

30 quintales Centenario
900 quintales Blue Bonnet
200 quintales Blue Bonnet mejorado
150 quintales Texas Patna
150 quintales Socorrito No. 1

En relación al plan de producción de maíz híbrido entre el Ministerio de Agricultura e Industrias y el señor Alex Murray me permito sugerirle que la compra por parte del Consejo de tal semilla, se entrega en la misma forma en que según la Directiva dirigida al Ingeniero José A. Torres, se compromete el Consejo a comprar al Ministerio de Agricultura e Industrias la semilla de las variedades al precio de 40 colones quintal y el híbrido H-501 a 50 colones quintal.

En espera de que sesirva proponer estos asuntos a la Directiva del Consejo para su debido trámite y aprobación, me es grato suscribirme del señor Ministro, atento y seguro servidor.

ING. Agr. RODRIGO J. PINTO

El Ministro Masís transcribió este texto al Gerente del Consejo de Producción Ing. Elías Soley C.

BUEN EXITO ALCANZO PROGRAMA RADIAL DEL INSTITUTO DE TURISMO

Un notable éxito alcanzó el programa radial del Instituto C. de Turismo, que se pasó ayer en la Radio Atenea de 11.30 a 12 y luego en La Voz de América de las 12 a las 12.30 horas, gracias a la gentil colaboración de ambas importantes emisoras.

Durante la tarde de ayer en las oficinas del ICT se recibieron numerosos telefonemas de personas de muy diversas condiciones y actividades, felicitando a la Gerencia del ICT por la realización de tan bien logrado programa, q' no sólo tiene una finalidad, la de fomentar las corrientes turísticas a nuestro país, sino también un carácter educativo.

El ICT está desde luego muy satisfecho por la acogida que ha tenido este primer programa de la serie JARDIN DE AMERICA, que sucecivamente irá ofreciéndose al público por medio de las mencionadas emisoras.

SEMANA JUAN RAFAEL MORA

Sí, aquellas bélicas proclamas de Mora, fueron el himno precursor de las inolvidables hazañas de Santa Rosa y Rivas.

★CRUCIGRAMA★

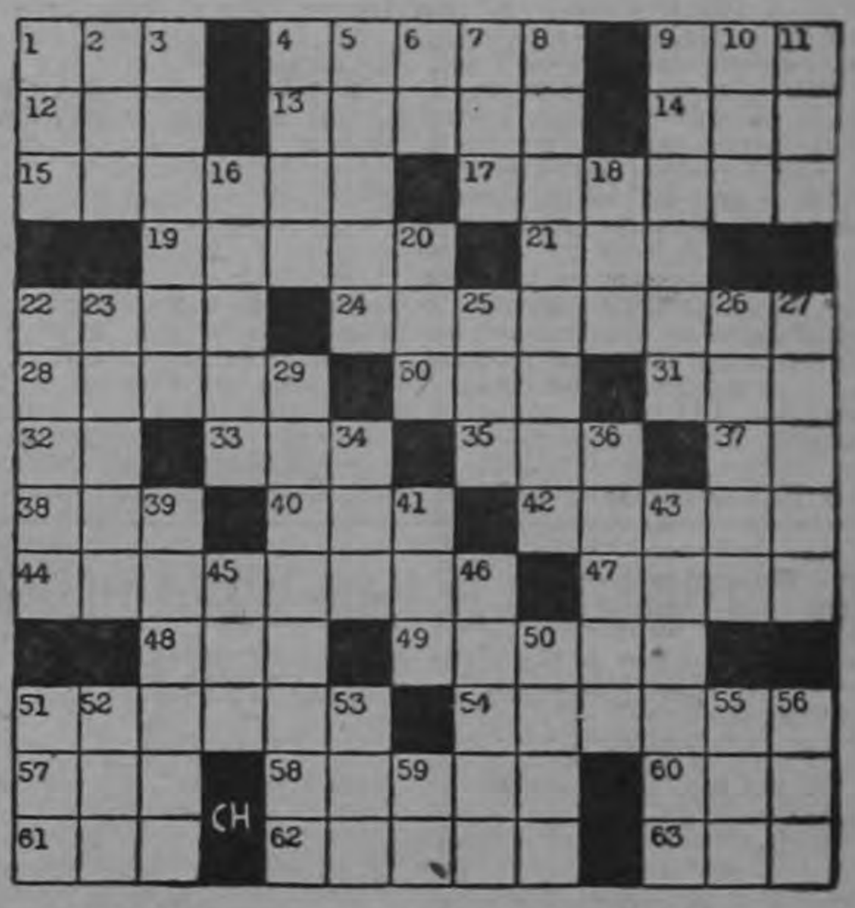

HORIZONTALES:

1—Antiguo, Abv.
9—Federación Socialista Americana, Inic.
12—Uno de los nombres de la Cibeles.
13—Aceituno
14—Monarca
15—Lidiador de toros
17—Clase de monja
19—Nombre de mujer
21—Igualdad de nivel
22—Lecho
24—Estanques
28—De abatir
30—Medida de fuerza
31—Percibí con el olfato
32—Señor, Abv.
33—La unidad, en Inglés
35—Elemento electrónico
37—Infusión
38—Asociación Internacional Estudiantil, Inic.
40—Tratamiento, en Inglés
42—Región de Africa
44—Maromero
47—Nombre de mujer
48—De reir, Inv.
49—Lámpara portatil
51—Esterilla de palma
54—Acumulación de riquezas
57—Quiera con amor
58—De armar
60—Cabeza de ganado
61—Suyos
62—Envoltorio
63—Agarradera

VERTICALES:

1—Articulo, Abv.
2—Nuevo, forma combinada
3—Plataforma de madera
4—Del verbo dorar
5—Famoso pirata
6—Ciento uno, en números romanos.
7—Nombre de varón
8—Tétricos
9—Pomo
10—Tercer hijo de Adán y Eva.
11—Nodriza
16—Musa de la elegida
18—Dios romano del hogar
20—Nombre de letra
22—Residencias
23—Del verbo abrir
25—Británico, Abv.
26—Ara
27—Ciudad de Italia
29—Engarzar
34—Denota alegría, Inv.
36—Gazadas
39—Clases sociales, galicismo
41—Región del norte de Africa
43—Composición poética
45—Madera resinosa
46—Ciudad del Brasil
50—Ciudad de los Estados Unidos.
51—Valle de España
52—Ave corredora
53—Rece, Inv.
55—Cabeza de ganado
56—Constelación
59—Mil cincuenta, en números romanos.

F	O	Z	O		O	C	A		A	T	A	R
O	R	O	S		T	U	L		N	O	T	A
M	A	N	I	T	O	B	A		A	R	O	S
A	N	A	F	E		E	S	O	P	A	C	O
			I	Z	A	R		R	E	X		
E	N	O	C		M	A	N	A		T	O	T
N	E	V	A	D	A		A	L	I	C	I	A
A	S	T		A	R	O	S		S	O	R	O
		P	A	M		L	A	D	O			
A	P	A	R	A	T	O		O	P	E	R	A
T	O	R	A		A	R	E	N	O	S	O	S
A	M	O	N		R	E	S		T	O	M	E
T	O	S	A		A	S	A		O	S	A	S

1848

SEMANA JUAN RAFAEL MORA

Juan Rafael Mora imprimió en el alma nacional el sello de las libertades.

Este documento es propiedad de la Biblioteca Nacional "Miguel Obregón Lizano" del Sistema Nacional de Bibliotecas del Ministerio de Cultura y Juventud, Costa Rica.

REVOLUCION ECONOMICA Y SOCIAL SE OPERA EN LA ISLA DE Pto. RICO

En los últimos años se ha operado en Puerto Rico una verdadera revolución económica y social. Recientemente, por vez primera en la historia de la Isla, la la producción industrial superó a la producción agrícola del país.

Puerto Rico, país que había sido predominantemente agrícola, es en la actualidad una nación con una industria pujante y desarrollada. La industrialización de la Isla ha traído como consecuencia más ocupación, mejores salarios para los trabajadores y un más elevado standard de vida para la población.

La Isla es un ejemplo notable de lo que puede hacer un país pequeño e insuficientemente desarrollado para alcanzar un mejor nivel económico y social. De ahí que Puerto Rico se ha convertido en un importante centro para el adiestramiento de técnicos extranjeros procedentes de muchos países del mundo, la mayoría de ellos becados por la Administración de Cooperación Internacional (Punto Cuatro) del Gobierno de los Estados Unidos.

Son muchos los costarricenses que han tenido la oportunidad de efectuar estudios prácticos y académicos, así como observaciones de primera mano, en Puerto Rico.

Durante el mes de Agosto pasado llegaron a Puerto Rico 209 becarios y visitantes del Programa de Cooperación Técnica procedentes de 39 países, a saber: Argentina, Congo Belga, Bolivia, Brasil, Honduras Británica, Colombia, COSTA RICA, Cuba, Chile, Ecuador El Salvador, Formosa, Grecia, Guatemala, Haiti, Honduras Indochina, Indonesia, Irán, Jamaica, Jordania, Corea, Libia, México, Nicaragua, Nigeria, Pakistán, Panamá, Paraguay, Perú, Filipinas, St. Kitts, Surinam, Tailandia, Uruguay, Venezuela, Zanzibar y Estados Unidos.

Los países que enviaron más becarios y visitantes durante el mes (excluyendo los Estados Unidos) fueron El Salvador, 30; Perú, 21; Tailandia, 17; Brasil, 11 y Colombia, 10.

En el mismo mes 98 becarios y visitantes terminaron su adiestramiento en Puerto Rico y regresaron a sus respectivos países.

Entre los grupos que llegaron a Puerto Rico en Agosto figuraron los siguientes:

1. Cuatro (4) supervisores de Salud Pública del Ministerio de Salubridad Pública de COSTA RICA, para observar supervisión de enfermería en salud pública.

2. Ocho (8) funcionarios del Ministerio de Salud de Tailandia, para hacer observaciones en Salud Pública.

3. Nueve (9) Ingenieros de Brasil, Colombia, Bolivia, Liberia e Indonesia, para hacer estudios sobre Ingeniería Sanitaria.

4. Catorce (14) funcionarios de Filipinas, Indonesia, Tailandia, Grecia, Irán y Jordania para observar cooperativas agrícolas.

5 Trece (13) profesores y supervisores de El Salvador para hacer estudios sobre educación.

6. Nueve (9) funcionarios de Colegios de Agricultura y Estaciones Experimentales de Brasil y Nicaragua.

LA "F. A. O." ENCOMIENDA IMPORTANTE MISION A INGENIERO DEL "M. A. I."

Señor
Ing. Romilio Rodríguez A.
Jefe Departamento Tierras, Aguas y Colonias.
Presente.

Estimado señor:

Complacidamente me permito transcribirle la carta que el enviara el señor Ministro al Director de Agricultura de la FAO F. T. Wahlen, y cuyo texto es el siguiente:

"...Estimado señor: En mi poder su atenta nota de fecha 12 de los corrientes, mediante la cual solicita la autorización correspondiente para que el Ing. Romilio Rodríguez A. Jefe del Departamento de Tierras, Aguas y Colonias de este Ministerio, se separe de su cargo por el término de dos meses a fin de llevar a cabo una misión de la FAO en Colombia; con el propósito de realizar una evaluación preliminar de las posibilidades de colonización, de la conveniencia de las políticas actuales y para aportar recomendaciones sobre la labor y asistencia futuras.

Por la procedencia de la petición, por el honor que ello significa para el funcionario costarricense y porque constituye además, como usted bien lo afirma, una oportunidad brillante para ampliar la perspectiva profesional del Ing. Rodríguez que habrá de proyectarse favorablemente en una mayor capacidad para resolver nuestros problemas agrarios, me es grato comunicarle mi conformidad con los términos de su gentil instancia.

Aprovecho la oportunidad para suscribirme como su atento y seguro servidor (f) BRUCE MASIS D., Ministro de Agricultura e Industrias..."

Considero un hecho afortunado el de que en mi transitorio paso por esta Dirección, se haya presentado la oportunidad de congratularlo por tan señalada distinción, que implica el cumplimiento de una misión delicada, que estoy seguro habrá de llenar satisfactoriamente.

De Usted muy atentamente,

ALVARO ROJAS
Director General de Agricultura y Ganadería a. i.

Dicen interesados:—

INOPERANTE PROYECTO LEY PRESENTADO POR UNION MUSICAL

Varios ciudadanos se acercaron a nuestras oficinas de redacción, con el propósito de manifestar su criterio sobre el Proyecto de Ley presentado a la Asamblea Legislativa por la Unidad Musical Costarricense, referente a la implantación de un impuesto al uso de los rockolas y tocadiscos en negocios y casas comerciales.

Dicen los manifestantes que ninguna de nuestras orquestas populares puede competir exitosamente contra cualquiera de las orquestas extranjeras que vienen en grabaciones y que parece no existir afanes de superación artística en nuestros músicos, ya que son muy pocas las orqustas apenas aceptables que hay en nuestro país.

Con toda sinceridad, terminaron exponiéndonos la pobreza artística musical de nuestro medio ambiente, no creemos que se deba a las rockolas y tocadiscos, sino a la falta del sentido del progreso queen toras la sactividadesd

vida deben manifestarse. La Asamblea debe estudiar detenidamente el caso antes de dar aprobación a una ley de carácter gravoso para muchas personas, terminaron diciéndonos.

₡ 8.000.000 EN LA CAJA DEL GOBIERNO

De acuerdo con el estado de Caja del Gobierno en el Banco Central al día 25 de setiembre en curso habían ingresado al Fisco 21 millones de colones habiendo salido 13 millones por gastos del mes mientras que en el año pasado durante el mismo mes entraron 15 millones de colones y salieron 16 millones dato que revela una mejoría en la situación de Caja del Gobierno en el corriente mes y las posibilidades de un mejoramiento superior en el resto del año.

Queremos CHEQUES NACIONALES

Porque vamos a pasar las vacaciones fuera de la ciudad,

y no deseamos

exponernos a

perder el dinero

Eso es lo sensato y lo más conveniente cuando se viaja fuera de las ciudades

Haga usted lo mismo convierta su dinero en los cómodos

CHEQUES NACIONALES

de convenientes denominaciones de

₡ 10 - ₡ 25 - ₡ 50 - ₡ 100 - ₡ 500 - ₡ 1.000

Los CHEQUES NACIONALES se reciben con preferencia en todo el territorio nacional.

PIDALOS EN EL BANCO NACIONAL DE COSTA RICA Y EN TODAS SUS SUCURSALES, AGENCIAS y JUNTAS RURALES DEL BANCO.

VIAJE MAS SEGURO CON CHEQUES NACIONALES

BANCO NACIONAL DE COSTA RICA

Este documento es propiedad de la Biblioteca Nacional "Miguel Obregón Lizano" del Sistema Nacional de Bibliotecas del Ministerio de Cultura y Juventud, Costa Rica.

NOTAS EDITORIALES DE "LA REPUBLICA"

LA NOTA DEL DIA—....

EL ATENTADO CONTRA EL DICTADOR SOMOZA

El respeto que nos merece el dolor humano, súfralo quien sea, nos ha impuesto un silencio voluntario en relación con los sucesos de la noche del viernes en la vecina República de Nicaragua, cuando el hombre que dicta la Ley sobre el pueblo hermano, Anastasio Somoza, fue acribillado por las balas que disparó Rigoberto López Pérez.

En Costa Rica repudiamos el atentado como arma en la lucha política. Y nos duele en el corazón de centroamericanos la tragedia nicaragüense. Defendemos como la conquista más preciosa que nos legaron nuestros antepasados el credo democrático. Entendemos y practicamos las luchas partidistas como una contienda cívica, dentro del campo de las distintas ideologías, para disputarse el control del Poder, amparados por leyes que dicta libremente la Asamblea elegida en elecciones populares sin imposiciones de ningún género. El respeto a la persona humana, inviolable en su integridad física y en su dignidad, es sacrosanta norma en nuestras querellas políticas, rectamente tutelado por los órganos del Poder Público.

Pero este intencional y respetuoso silencio nuestro no significa en modo alguno que debamos permanecer callados ante ciertas imputaciones canallescas que se quieran hacer a nuestro Presidente, hoy en gira por países del viejo mundo. Aprovechándose de las circunstancias dolorosas que han impuesto a la prensa democrática del Continente una pausa en las polémicas ideológicas y en la calificación crítica del gobierno del fraterno país nicaragüense, el diario "Novedades" de la familia Somoza en Managua, pretende sembrar dudas de complicidad sobre la persona de don José Figueres. Como lo leímos ayer en una reproducción que de ese diario nica hace el colega "La Nación". Textualmente trascribimos:

"Asimismo se hace muy sospechoso el hecho de que ocurra este atentado durante la ausencia del General Figueres de Costa Rica. Actualmente se halla en Europa echando una cortina de humo a sus actividades revolucionarias y terroristas contra la paz de Centro América y el Caribe".

Nosotros opinamos con sinceridad de patriotas costarricenses con sensibilidad centroamericanista, que lo más saludable para nuestra patria grande en esta hora, es abrir una tregua apaciguadora en las querellas ideológicas que abra camino al mutuo respeto y a la discusión de altura.

Hoy mismo publicamos en nuestras páginas un dramático llamado de la Cancillería nicaragüense a la fraternidad centroamericana. Y no es así, persistiendo en campañas de mala ley, como puede hallarse el clima propicio a la concordia y el buen entendimiento en las relaciones entre nuestros dos países.

El Presidente Figueres al enterarse en la ciudad de París del atentado contra Somoza, declaró a la United Press: "Si dijera algo generoso, la gente lo consideraría insincero, y por otra parte no puedo decir nada que no sea generoso. Las cosas entre nuestros países eran desagradables, pero no tenían un giro personalista, pues se trataba únicamente de dos filosofías políticas diferentes". Estas frases nobles, producto de elevado espíritu, merecen la consideración para quien las dijo porque se empinan sobre la mezquindad en honroso tributo de respeto al dolor humano.

Irresponsabilidad de ciertas radioemisoras

Hemos querido hoy escribir este comentario al objeto de hacer un serio llamado al Ministerio de Gobernación.

Deseamos que esta cartera, por medio del Departamento de Control de Radio haga las gestiones pertinentes al efecto de lograr que ciertas calificadas estaciones de radio que se han metido a radioperiodiqueras, se responsabilicen de sus actitudes, y tomen el camino de la ley y de la reglamentación.

Con desparpajo que deja asustado al más pintado de los irresponsables que sobre la tierra pueda existir, dicen mentiras y escandalizan a todo motor. Siguiendo tan campantes como si eso fuera corriente, normal y aceptable.

No hay día del año en que por el afán casi morboso de sonar tarros y cuanto tambor tienen a mano cada vez que hay "noticia", no nos den un boletín que no tiene más verdad que la de haber sido perifoneado con bombos y platillos y poniendo en estado de alarma a la ciudadanía en general que, por lo común, da crédito a las aseveraciones q' se hacen a humo de pajas.

El sábado tuvimos un ejemplo de esa irresponsabilidad de que hablamos. Una Estación dijo varias veces que un costarricense había sido asesinado en León de Nicaragua. Otra estaba hablando constantemente de revoluciones en Nicaragua. Y de muertos que rodaban según ellos por las calles de la capital nica. Eso es lo internacional, con las consecuencias que puede traer la absurda actitud. Por otro lado, en lo nacional, también se peca muy de vez en cuando. Y esto a vista y paciencia de quienes debieran poner en cintura a los que se han querido convertir en mercaderes de la noticia y en fariseos de la información que debe lucharse porque al público —oyente o lector— le llegue nítida, sobria y cristalina. No con matices de falsedad y de acomodamiento a lo que son no otra cosa que intereses por conseguir mayor sintonía que quiere lograrse no a base de buenos programas. Sino con fundamento en un amarillismo que resulta grotesco desde cualquier punto de vista que se quiera enfocar.

Irak dará apoyo militar a Jordania contra Israel

EL CAIRO 26 (INS).—La agencia oficial de noticias del levante informó hoy que el Rey Hussein del Jordán había hecho un llamamiento urgente de ayuda militar a Iraq, país hermano de la liga árabe. La información de la mencionada agencia venía fechada en Amman, capital del Jordán.

Se sabe que Iraq ha mandado fuertes contingentes de tropas a fronteras israelo-jordanas. Se cree a entrar en el Reino del Jordán si éste solicitare ayuda.

Protesta de la Liga Arabe

CAIRO 28 (INS).—El Secretario General de la Liga Arabe Abdel Kalek Hassouna, declaró hoy que el ataque israelí de anoche contra Jordán constituye una "nueva prueba de las belicosas intenciones israelis". Hay indicaciones, agregó, de que "ciertas potencias" tratan de utilizar a Israel para recobrar el predominio sobre el mundo árabe.

EL TEATRO DE LA SINCERIDAD

Por DANIEL HAAKONSEN

La producción dramática de Enrique Ibsen, que murió hace cincuenta años, el 28 de mayo de 1906, se extiende a través de toda la última parte del siglo XIX, pero su renombre universal se debe ante todo a los 12 dramas burgueses publicados entre 1877 y 1899. Los más conocidos de esos dramas son—"Casa de Muñecas", "Los Espectros", "Un enemigo del pueblo", "El Pato Salvaje", "Hedda Gabler", "Solness el Constructor" y "Juan Gabriel Borkman". Los contemporáneos del autor y los historiadores de la literatura han interpretado frecuentemente estos dramas como obras de tesis que expresan una revuelta social: más vale dejar el marido y la "Casa de Muñecas" que dejarse vencer por los "Espectros y todas sus ideas morales y religiosas, caídas en desuso. La sociedad moderna no deja una plaza libre al hombre independiente que llega a ser "un enemigo del pueblo", ni a todas esas gentes reducidas a vegetar, como el "Pato Salvaje", herido en el ala, etc.

Esas tesis tendrían como marco dramas realistas o semi-simbólicos, sólidamente construídos, animados por una indignación moralizadora e impulsados hacia el desenlace por una técnica retrospectiva.

Los elementos de esta interpretación parecen correctos, pero la síntesis que se ha hecho puede parecer más discutible, y se puede uno preguntar si la tradición crítica ha hecho verdadera justicia al genio de Ibsen con todo su alcance.

Muchos de esos dramas son reveladores del realismo social, eso es cierto. La vida privada de la burguesía se encuentra en ellos fielmente reflejada, y nadie como nuestro dramaturgo ha sabido dar el tono y la atmósfera de esas conversaciones íntimas que se encuentran entre el parloteo cotidiano y la conversación más elevada de un salón. Pero el conocimiento de las leyes de la vida social, que le hace construir sus piezas sobre una verdadera sociología de la familia burguesa tienen tal profundidad que en cierto modo rompe el marco del realismo ordinario. La vida social tiene en Ibsen el carácter de una comunidad de destino; conoce la huella imborrable que deja un alma en otra, a consecuencia de un prolongado contacto, así como los riesgos a los que se expone otro cuando se acepta o se rechaza la misión esencial para él de un ser humano, que es "realizarse a sí mismo".

Consideramos bajo el aspecto de la comunidad de destino los rasgos dominantes de ese teatro. Uno de ellos, hemos dicho, era la técnica retrospectiva ¿qué hay, pues, en el pasado tan importante que haya que volver a sacarlo a la luz del día? ¿será el hecho de que los individuos están encadenados inconscientemente o contra su propia voluntad por leyes y por la moral de una sociedad impersonal? Sin duda alguna, pero sobre todo lo que sucede es que la vida pasada implica una elección personal, que compromete al héroe y a su prójimo. Esa es la elección de Nora Helmer en "Casa de Muñecas", la de salvar la vida de Helmer, sin que él lo sepa, violando incluso las leyes que él, el marido, coloca por encima de todo. Y la elección de la Sra. Alving en "Los Espectros", que consiste en continuar valientemente la vida conyugal, pero con la secreta intención de apartar al marido degenerado y quitarle el cariño del hijo. El pasado perturbador, del que se adquiere conciencia revela poco a poco la responsabilidad personal que se mantiene en el centro mismo del desarrollo de los hechos ciego e inhumano.

Una análoga ambivalencia marca el impulso vital que en el presente impulsa a los personajes hacia una finalidad liberadora Ligado a la hipocresía del a sociedad burguesa, este impulso corresponde, sin embargo, a un verdadero idealismo, que podría dar calidad de auténticos a los contactos con otros.

Los problemas y las tesis a los que se ha concedido una importancia tan grande no se refieren con frecuencia más que a la crítica de la moral convencional, pero no comprenden la totalidad de la situación de fondo. Así sucede con el famoso problema, **quedarse con la familia o dejar la "Casa de Muñecas"**, que no agota de ninguna manera las fuentes de donde brota la existencia dramática de Nora. En efecto, la pieza de Ibsen no se funda sobre la base de una idea moral, sino más bien sobre el esfuerzo del héroe por conseguir alcanzar en sí mismo una personalidad oculta, que amenaza tanto a la moral burguesa como a las evasiones individualistas. Transportada al teatro, la divisa favorita de Ibsen "Sé tu mismo" indica el deber de identificarse con ese ser desconocido, cuya vida pasada se descubre a lo largo de un drama. Y como los destinos individuales están íntimamente ligados, no sólo se descubre y se asume la responsabilidad de las faltas hacia sí mismo en ese "tomar conciencia", sino que aparece también la responsabilidad de graves pecados cometidos hacia los otros. El sentido de la angustiosa escena con la que terminan "Los Espectros" es, precisamente, que la señora Alving, virtualmente, se transforma en asesina de su hijo, sacrificado desde hace mucho tiempo por el inmoralismo del padre y también por las aspiraciones morales mal comprendidas de la propia señora Alving.

Entre las obras escritas antes de 1877, algunas son de importancia, pero tres de entre ellas, "La Comedia del Amor", "Brand" y "Peer Gynt", están escritas en verso y son prácticamente intraducibles. "Peer Gynt" puede ser considerada como la obra maestra de Ibsen. Es un cuento de hadas dramático, nutrido sabrosamente con el folklore noruego y la religiosidad popular. Como casi siempre, se trata de la búsqueda de una personalidad interior auténtica, pero que esta vez se libera o se pierde por la actividad de una imaginación desbordante. La misión suprema del héroe será la de identificarse con su ser profundo, un poeta autor de fábulas, amigo del cielo, muerto por sus fantasías egoístas y su moralidad de ricachón "cristiano".

Este documento es propiedad de la Biblioteca Nacional "Miguel Obregón Lizano" del Sistema Nacional de Bibliotecas del Ministerio de Cultura y Juventud, Costa Rica.

PARTIDO LIBERACION NACIONAL

ASAMBLEAS DE DISTRITO

— DEL 30 DE SETIEMBRE AL 6 DE OCTUBRE DE 1956 —

— PROVINCIA DE SAN JOSE —

DESAMPARADOS

Distrito 2: San Miguel	Domingo 30 de Setiembre	10 A. M. Teatro

PURISCAL

Distrito 3: Barbacoas	Sábado 6 de Octubre	1 P. M. Casa Luis Morales

ASERRI

Distrito 4 San Gabriel	Domingo 30 de Setiembre	3 P. M. Casa Juan Fallas

GOICOECHEA

Distrito 3 Calle Blancos	Domingo 30 de Setiembre	10 A. M. Casa Guillermo Ortiz

MONTES DE OCA

Distrito 2: Sabanilla	Sábado 6 de Octubre	7 P. M. Salón Cine

CURRIDABAT

Distrito 2: Granadilla	Domingo 30 de Setiembre	3 P. M. Casa José E. Chavarría

— PROVINCIA DE ALAJUELA —

CANTON CENTRAL

Distrito 6: San Isidro	Sábado 6 de Octubre	6 P. M. Casa de Jorge Riba M.
Distrito 12: Tambor	Domingo 30 de Setiembre	2 P. M. Casa Clímaco Solórzano (Calle Vargas)

SAN RAMON

Distrito 2: Santiago	Domingo 30 de Setiembre	11 A. M. Casa Tino Pineda
Distrito 3: San Juan	Sábado 6 de Octubre	3 P. M. Casa Silverio Alpízar
Distrito 6: San Rafael	Domingo 30 de Setiembre	11 A.M Casa Luis P. Hernández

GRECIA

Distrito 5: Tacares	Domingo 30 de Setiembre	4 P. M. Trapiche Auausto Alfaro
Distrito 8: Puente Piedra	Sábado 6 de Octubre	2 P. M. Casa Beto Hidalgo

SAN CARLOS

Distrito 5: Venecia	Domingo 30 de Setiembre	2 P. M. Teatro

ALFARO RUIZ

Distrito 2: Laguna	Domingo 30 de Setiembre	12 A. M. Casa José Ma. Valenciano
Distrito 3: Tapezco	Sábado 6 de Octubre	3 P. M.

— PROVINCIA DE CARTAGO —

CANTON CENTRAL

Distrito 3 El Carmen	Domingo 30 de Setiembre	4 P. M. Casa Antonio González
Distrito 4: San Nicolás	Jueves 4 de Octubre	7 P. M. Salón José J. Quesada
Distrito 5: San Francisco	Sábado 6 de Octubre	4 P. M. Casa Peregrín Coto

— PROVINCIA DE HEREDIA —

SANTO DOMINGO

Distrito 4 Paracito	Martes 2 de Octubre	7 P. M. Casa Alfonso Segundo Marín

Dé su Adhesión al Partido Liberación Nacional — Asista a las Asambleas de Distrito

Este documento es propiedad de la Biblioteca Nacional "Miguel Obregón Lizano" del Sistema Nacional de Bibliotecas del Ministerio de Cultura y Juventud, Costa Rica.

SOMOZA CONTINUA SIN CONOCIMIENTO Y EN CAMARA DE OXIGENO

Para mantener informado al país sobre el estado del dictador de Nicaragua internado en el Hospital Gorgas de la Zona del Canal desde la mañana del pasado domingo y en vista del silencio de las agencias cablegráficas, nos comunicamos telefónicamente con un diario de la ciudad de Panamá, solicitando la colaboración de los colegas panameños para obtener las últimas noticias emanadas del cuarto N° 1 del Hospital Gorgas. Y obtuvimos la siguiente información:

1) Los voceros médicos del Hospital informan que la condición del paciente 'no estaba cerca de la que tenía el domingo, cuando los médicos la consideraban satisfactoria dentro de la gravedad del cuadro clínico".

2) Los reflejos en la parte derecsa del cuerpo son normales. Persiste la parálisis en la parte izquierda. Se le mantiene en cámara de oxígeno.

3) Continúa sin recobrar el conocimiento. Es lo que médicos quieren decir al hablar del "estado nebuloso de su conciencia". Cuando el Coronel Charles Bruce, Director de Sanidad de la Zona del Canal y quien interpreta los boletines médicos, fue preguntado por la prensa si el General Somoza había reconocido a su esposa y a su hija Lilia de Sevilla Sacasa, rehusó responder a los periodistas.

4) Ante otra pregunta de la prensa sobre si podía hablarse ya de mejoría, respondió el Dr. Bruce que la situación de Somoza era todavía de "hora por hora" y en todo caso su convalecencia llevaría mucho tiempo.

5) Datos clínicos suministrados: Presión arterial: 160 sobre 90. Pulsaciones: 124 por minuto.

Temperatura: 101,8 grados Fahrenheith 38.5 centígrados)

CANCILLERIA NICA TIME ALTERACION DE LA PAZ

MANAGUA, 26. INS.— La cancillería reveló esta noche que trasmitió un mensaje a las Cancillerías del Continente para informarles que el Gobierno posee informaciones de que elementos revolucionarios nicaragüenses residentes en el exterior valiéndose de la situación creada por el atentado criminal perpetrado en la persona del Presidente Anastasio Somoza, están dsarollando actividades con el propósito de alterar la paz y la seguridad de que disfruta Nicaragua.

El Canciller Sevilla Sacasa invoca en el mensaje las fraternales relaciones que siempre han unido al gobierno nica con los países hermanos del Continente y la solidaridad entre las naciones, como también la base sobre el control de las actividades subversivas de los emigrados políticos adoptada en la primera reunión de los Ministros de Relaciones Exteriores Centroamericanos. Igual llamado de fraternidad se hizo al Secretario General de la Organización de Estados Centroamericanos.

Pide la cancillería nicaraguense que se dicten medidas de control sobre las actividades subversivas de toda persona que pretenda poner en peligro la paz de Nicaragua.

LIBERADO EMILIANO CHAMORRO

MANAGUA, 26. INS.—Jules Dubois, Secretario de la Sociedad Interamericana de Prensa reiteró hoy a Luis Somoza, hijo del Presidente Anastasio Somoza, que su organismo no respalda a los periodistas que tratan de derrocar los gobiernos por la fuerza. Somoza quien se ha encargado del Gobierno nicaraguense después del atentado del viernes pasado contra el Presidente, le contestó que le escuchaba satisfecho porque la gente cree que la SIP escuda a los periodistas conspiradores.

Días antes de la entrevista con Somoza, Dubois tuvo un incidente acalorado en la Casa Presidencial con Rafael Rojas Jarquín, Gerente de Hora, en el que mediaron frases duras. Dubois llamó irresponsable al periodistas porque publicó una información diciendo q' era sospechoso que Dubois saliera hacia Buenos Aires, desde Nicaragua antes de la comisión del atentado contra el Presidente.

Somoza reveló que hoy habían sido libertados setenta y cinco detenidos inclusive a Emiliano Chamorro Bernard y a Dionisio Chamorro. Diego Manuel Chamorro continúa preso.

Declaró Somoza que se dará un comunicado sobre los recientes sucesos cuando puedan darse detalles exactos pues la investigación sigue su curso todavía.

Reveló Somoza que se han recibido mensajes de los países centroamericanos ofreciendo su cooperación en la actual situación.

El Coronel dió noticias alentadoras sobre el estado del Presidente.

Reveló que oportunamente se solicitará una investigación científica de las balas disparadas contra el presidente.

GOBIERNO MEXICANO PROHIBE A EXILADOS NICARAGUENSES EXPRESAR OPINIONES SOBRE SOMOZA

CIUDAD DE MEXICO, 26. INS Los exilados políticos nicas que se encuentran en México han sido cortesmente advertidos por el gobierno mexicano de que se abstengan de emitir opiniones sobre el Presidente Somoza de Nicaragua. Pero ellos declaran que continuarán diciendo la verdad. Alberto Gamez Reyes, vocero del grupo dijo que se les pidió con la mayor cortesía que se abstengan de hacer declaraciones públicas, pero dijo: Si en Nicaragua tenemos compatriotas que se juegan la vida, lo menos que podemos hacer nosotros es jugarnos el sello.

Nueva orientación doctrinaria señala partido comunista chino

HONG KONG 26 (INS).— El Partido Comunista de la China roja aprobó hoy una nueva constitución exhortando a sus miembros para que estudien la teoría marxista-Leninista pero sin hacer mención de Mao Tse Tung, Presidente del gobierno de Pekin. La constitución anterior aprobada en 1945 pedía a todos los comunistas que se familiarizaran con la teoría de la revolución china de Mao Tse Tung.

Termina exilio para jefe de tribu africana

LONDRES 26 (INS).—La oficina de Relaciones de la Comunidad de las Naciones Británicas anunció hoy que el Jefe de tribu africana Seretse Khama, exilado después de casarse con una mecanógrafa de Londres, será autorizado para que regrese a Bechuanalandia con su familia. El anuncio dice que Khama ha renunciado a sus derechos a la jefatura de la tribu Bamangwato.

Peligra la paz en Palestina

JERUSALEN, 26 (INS).—Las Naciones Unidas se esforzaban desesperadamente esta noche por conjurar una guerra en grande escala en Palestina mientras Jordan, enfurecida por un ataque lanzado anoche por Israel que causó muchas muertes, pidió a Iraq, según informes, inmediata ayuda militar. Los oficiales israelíes estimaron que su ataque de represalia de siete horas perpetrado anoche contra las posiciones militares dentro de la frontera jordania, causó cincuenta muertos en el campo adversario. Jordan alegó que ciento tres soldados israelíes murieron en la feroz batalla.

Jordania admitió la pérdida de 31 hombres pero un grupo investigador de las Naciones Unidas informó haber hallado los cadáveres de 38 soldados jordanios y el de una niñita de doce años de edad. Los funcionarios de la ONU contaron once soldados y civiles jordanos heridos.

Israel informó que solamente 8 de sus soldados murieron y nueve resultaron heridos en el ataque ordenado por el gobierno de Tel Aviv. El triple asalto, planeado como represalia contra una supuesta violación de la frontera israelí por los jordanios el pasado domingo, originó graves temores de que surgiese una lucha sin cuartel entre Israel y sus enemigos árabes. Las Naciones Unidas demandaron que se ponga fin a la lucha pero un autorizado informe del Cairo indicaba que los árabes probablemente se están uniendo para nuevos movimientos militares.

La semana pasada se decía que unos cinco mil soldados de Iraq estaban concentrados en las fronteras jordanias, listos para venir en su ayuda al primer aviso.

Precisamente la agencia del Mediano Oriente informó hoy que el rey Hassein, del Jordán, había pedido a su primo el rey Feisal II de Iraq que le enviase tropas inmediatamente. Informó la agencia que el pedido de Hussein fue enviado a Bagdad hoy por el Ministro del Exterior jordanio Awny Bbdel Hady. Hady conferenció esta noche con el premier de Iraq, Nuri el-Said. Informó también la Agencia que en la semana Egipto envió algún equipo militar al Jordán y esta noche, después de una reunión ministerial, el Presidente egipcio Gamal Abdel Nasser cablegrafió a Hassein que Egipto está hombro con hombro, unido a su país hermano.

Continúan debates para crear agencia de átomos para la paz

NACIONES UNIDAS 26 (INS) —Seis oradores más hablaron hoy por la mañana en el debate general de la conferencia sobre el Estauto de la Agencia Internacional de Energía Atómica; los representantes de Ceilán, Japón, China, Argentina, Paquistán y Hungría hasta ahora han tomado parte en el debate de 19 oradores. Oscar A. Quihillalt de Argentina, describió brevemente la labor de su país en física nuclear y llamó la atención sobre el hecho de que ahora tenía facilidades para todas las operaciones relacionadas con la producción de metal de uranio. El propósito era asegurar que la Argentina podía producir su propio combustible para futuros reactores de energía.

Polémica en torno a Perón

WASHINGTON 26 (INS).—El Secretario de Estado John Foster Dulles rechazó rotundamente hoy las acusaciones del candidato presidencial demócrata Adlai E. Stevenson de que el gobierno de Dwigth D. Eisenhower ayudó financieramente al gobierno del depuesto Presidente de Argentina Juan Domingo Perón. Fue precisamente la anterior administración demócrata, replicó Dulles, la que prestó dinero al régimen de Perón, el gobierno de Eisenhower no le prestó ni un solo centavo.

Dulles estuvo de acuerdo con Stevenson en que el Doctor Milton Eisenhower, hermano del Presidente, había contribuido a moldear la política extranjera de los Estados Unidos para la América Latina. Expresó que las manifestaciones de Stevenson en ese sentido las considera un elogio del cual el presente gobierno puede sentirse orgulloso.

El Secretario de Estado parecía impaciente por contestar las acusaciones formuladas el martes por el candidato demócrata en un discurso político pronunciado en Miami; aunque generalmente evita intervenir directamente en debates políticos, Dulles expresó en su conferencia de prensa que estaba "completamente dispuesto a comentar" sobre el discurso de Stevenson porque "concierne a nuestras relaciones extranjeras" con la América Latina. En términos enérgicos, hizo las siguientes aseveraciones: I—El gobierno de Truman prestó 100 millones de dólares al hoy desacreditado régimen de Perón. El presente gobierno de Washington no concertó convenio de préstamo alguno con Perón, sino que por contraste desde el destierro de Perón ha extendido crédito al nuevo gobierno argentino. II—Durante el gobierno de Truman, a muchos sectores de la prensa norteamericana se les negaron facilidades en Argentina; el gobierno de Eisenhower obtuvo la restauración de esos privilegios de la prensa. III—La prensa, el más poderoso periódico antiperonista de Argentina, fue suprimido por el régimen de Perón mientras el Presidente Truman ocupaba la Casa Blanca.

La Prensa fue rastaurada durante el gobierno de Eisenhower. Sumamente complacido aparentemente con su recitación "de los hechos" Dulles afirmó que de ese historial del gobierno de Eisenhower el pueblo norteamericano "debe sentirse orgulloso".

Conscripción militar en Alemania Occidental

BONN 26 (INS).—El Partido Cristiano Demócrata del Canciller Konrad Adenauer aprobó hoy un período de conscripción de doce meses para los que hacen el servicio militar obligatorio en Alemania Occidental; en lugar de los dieciocho meses que se habían solicitado por el Pacto del Atlántico. Dicha acción del partido, que era esperada, presagia una recomendación similar por parte del gabinete de Adenauer, que ya había preparado un proyecto de ley sentando el período de doce meses.

Nasser preocupado por crisis Jordania-Israelí

te Gamal Abdel Nasser se reunió en sesión con su gabinete en pleno teniéndose entendido que está "gravemente perturbado" por los últimos acontecimientos en las fronteras israelo-jardanas. Se cree que enviará un mensaje al Rey Hussein prometiendo completo apoyo a Jordán. También se discutió la estrategia relacionada con la crisis de Suez y la situación económica del país.

Protestan comunistas de Georgia por campaña de desestalinización

BERLIN 26 (INS).—Un informe del diplomático de Moscú dice hoy que 40.000 miembros del Partido Comunista en la República de Georgia, cuna de Stalin, dejaron de serlo desde que se inició en febrero pasado la campaña de desestalización. La información dice que la campaña por rebajar el prestigio de Stalin ha encontrado "fuerte" resistencia en Georgia. A raíz del ataque contra el difunto dictador por Nikita Khruschev se produjeron grandes motines contra el Kremlin en Tiflis y otras ciudades de Georgia en donde se reverenciaba a Stalin como un semi-dios.

Consejo de Seguridad acepta discutir notas egipcia y anglo-francesa

NACIONES UNIDAS, N. Y. 26. INS.—El Consejo de Seguridad de las Naciones Unidas comenzó su primera sesión a las 3 y 8 minutos de la tarde de hoy (hora de Nueva York) en conexión con la explosiva disputa entre Inglaterra, Francia y Egipto por causa del Canal de Suez.

EE. UU. APOYAN DISCUSION DE LA NOTA EGIPCIA

NACIONES UNIDAS, 26. — (INS) — El Secretario de Estado Jorn Foster Dulles instrucciones hoy al Embajador Henry Sabot Lodge para que deposite su voto a favor de que el Consejo de Seguridad de la ONU celebre una vista para escuchar la queja de Egipto de q' Inglaterra y Francia están amenazando con una guerra debido a la disputa sobre el Canal de Suez. El apoyo de Lodge para la protesta egipcia prácticamente asegura la inclusión de la queja en el temario del Consejo de Seguridad que incluyó ya la demanda anglo - francesa de que alto organismo someta a debate la unilateral expropiación por Egipto de la vital vía acuática del Mediano Oriente.

CONSEJO DE SEGURIDAD ACEPTA NOTAS EGIPCIAS Y ANGLO-FRANCESA

..NACIONES UNIDAS, N. Y. 26 INS—El Consejo de Seguridad de las Naciones Unidas tomó medidas hoy para detener el creciente peligro de guerra en el Mediano Oriente aceptando para su consideración las quejas rivales sometidas por Inglaterra, Francia y Egipto en conexión con la crisis del Canal de Suez. El Consejo de once naciones, por votación de 11 contra 0, decidió examinar las acusaciones anglo francesas de que la unilateral incautación que hizo Egipto del Canal de Suez, constituye una directa violación de la convención de 1888 y la contra acusación egipcia de que las potencias occidentales le amenazan con una guerra.

FOSTER DULLES INFORMA A EMBAJADORES LATINOAMERICANOS SOBRE CRISIS DE SUEZ

WASHINGTON 26. INS.— El Secretario de Estado John Foster Dulles informó en resumen hoy sobre la crisis de Suez a los Embajadores de 20 países latinoamericanos. Saliendo de la sesión de 45 minutos con Dulles, uno de los enviados dijo que el Secretario de Estado les explicó la posición asumida por los Estados Unidos y los futuros acontecimientos. No se ofrecieron detalles de la conferencia.

Alarmante índice de criminalidad en Estados Unidos

SE CALCULAN DOS MILLONES QUINIENTOS MIL CRIMENES PARA 1956

WASHINGTON (INS) — El Director del Negociado Federal de Investigaciones J. Edgar Hoover, informó que en el primer semestre del 1956 se ha producido un aumento del 14.4 por ciento en los crímenes y que ese promedio amenaza con llegar a un total sin precedentes para diciembre. La severa predicción de que este año se producirán dos millones y medio de crímenes graves pareció frustrar las esperanzas que se alentaban en 1955 de que ya había llegado a su máxima alza la ola de crímenes de la postguerra.

El total de crímenes el año pasado de hecho bajó por dos décimos de uno por ciento pero Hoover declaró que cualquier aliento descubierto en la tendencia del año pasado fue rudamente sacudido por el abrupto aumento durante los primeros seis meses de 1956.

El Jefe de la FBI advirtió q' el aumento de mediados del año fue el peor registrado en los últimos diez años, llevando el total de crímenes cometidos hasta el treinta de Junio alrededor de de un millón doscientos noventa y un mil ciento veinte delitos graves. Toda clase de crímenes graves excepto el de robo había registrado un aumento para mediados del 1956 y la fuerte alza fue tan crecida en las zonas rurales como en las pequeñas poblaciones y ciudades más pobladas.

El mayor aumento se notó en los robos de automóviles que hubo en la Nación en 22.3 por ciento. Los atracos graves tuvieron el menor aumento de dos punto ocho por ciento. Todos los días desde enero hasta Junio fueron asesinados unos 37 norteamericanos y fueron cometidos otros doscientos sesenta asaltos graves; cincuenta y cinco mujeres fueron ultrajadas; 738 automóviles robados y se cometieron unos 6004 robos, escalamientos y otros delitos similares.

Estos y otros delitos graves cometidos significaron que en los primeros 6 meses del año cada 12 segundos y 2 décimos de segundo en alguna parte de los Estados Unidos se cometió un crimen grave.

Calculado a base del número de la población ello significa q' se cometió un delito grave por cada ciento 29 personas que habita el país. Abundó la violencia. Las víctimas de asesinos hicieron un total de seis mil setecientos sesenta, mientras que 57 mil trascientos cuarenta norteamericanos fueron asaltados por criminales ultrajadores o asesinos potenciales.

Los ladrones pusieron en peligro la vida y la seguridad de otros 29.940 individuos.

Resumiendo la situación del crimen el Jefe de la FBI advirtió: "Si continúa por el resto del año la actual tendencia, el 1956 será el quinto año consecutivo en el que se habrán cometido más de dos millones de crímenes y el primer en el cual el total de crímenes alcanzó la cantidad de 2.500.000

Este documento es propiedad de la Biblioteca Nacional "Miguel Obregón Lizano" del Sistema Nacional de Bibliotecas del Ministerio de Cultura y Juventud, Costa Rica.

Ultimos tres días es grande la afluencia de niños a vacunarse contra la Poliomielitis

Noticias recogidas ayer en el Ministerio de Salubridad Pública, indican que ha habido una reacción favorable entre los padres de familia que estaban renuentes a permitir que sus niños fueran vacunados contra el polio. Los padres de familia al enterarse de que la vacunación no ha provocado ninguna reacción peligrosa, han invadida, podrímos decir, los centros de vacunación en estos últimos tres días llevando a sus pequeños para que les fuera puesta la inyección preventiva contra el polio. Solamente en el centro de vacunación de Guadalupe, se han vacunado del lunes a ayer más de 750 niños. Lo mismo en los demás centros.

El Ministerio inició una campaña preparatoria educativa en Alajuela, Heredia, Cartago y Puntarenas, a cargo del Departamento de Educación Sanitaria del Ministerio, con el fin de comenzar el programa de vacunación la próxima semana. El Ministro Dr. Rodrigo Loria Cortés, dictará una interesante conferencia sobre esta enfermedad, el viernes en la Escuela Normal de Heredia.

RADAR DE LA G-E CONTROLA AERONAVES MAS DE 100 MILLAS EN EL AREA DE N. Y.

AEROPUERTO INTERNACIONAL, Nueva York, (Globe Press) — El equipo de radar de la General Electric (FPS-8) en el nuevo Centro de Control de Tráfico de las Rutas Aéreas aquí, ha aumentado los límites para el control de las aeronaves más allá de las 100 millas bajo cualquier condición de clima.

Un vocero de la GE explicó dicho equipo a la Globe Press en la siguiente forma: "El FPS-8 tiene un alcance mucho mayor q' cualquier otro radar que se encuentra en uso hoy en los aeropuertos comerciales. Por consiguiente ayudará apreciablemente el servicio del control de tráfico de las rutas aéreas en el objetivo primadio de promover la seguridad, el orden y el movimiento expeditivo del tráfico aéreo tanto en climas buenos como malos".

Con el nuevo equipo, que originalmente se desarrolló para las Fuerzas Aéreas de los EE. UU., los reguladores del tráfico aéreo reciben un cuadro de todos los aviones dentro de un radio de más de 100 millas mediante presentaciones de los alcances del radar. Seis de los trece alcances del radar GE son horizontales y, en combinación, presentan un cuadro ampliamente magnificado del área total.

La ventaja de estos alcances magnificados es que los reguladores o controladores pueden identificar y registrar el progreso de cada aeronave que entra o sabe de los seis aeropuertos, en la zona metropolitana de Nueva York, por medio de apéndices plásticos.

Mediante comunicaciones normales por radio, en ambos sentidos, se avisa a los pilotos sobre su posición y progreso en relación con los otros aviones, visibles a los controladores en los alcances del radar.

Según un vocero de la GE el EPS-8registra las llegadas y las salidas en todos los seis terminales bajo el Reglamento de Vuelo por Instrumentos y el Reglamento de Vuelos Visual. El primero se aplica (RVI) cuando la referencia visual a la tierra no puede mantenerse con seguridad; el segundo reglamento (RVV) se aplica en todas las otras situaciones.

Comprensiblemente, el sistema es de suprema importancia cuando los pilotos operan bajo condiciones RVI. Debido a que los controladores ven a todos los aviones en todo momento, ellos pueden eliminar virtualmente el procedimiento de "aguantar" o "amontonar" los aviones. Si es verdad que este sistema proporciona seguridad de movimiento conviene saber que resulta igualmente en retrasos del tráfico.

Los aviones están obligados a fijar sus "puntos de intersección" cuando vuelan sobre las instalaciones de nayegación aérea situadas a lo largo de ssu rutas aéreas. Estos puntos de intersección ofrecen información esencial al Centro de Control de Tráfico Aéreo, tal como el tiempo de llegada sobre un punto de intersección dado, la altura en ruta y el estimado tiempo de llegada al siguiente punto de intersección.

Cuando no hay disponible un radar de gran radio de acción, un avión de RVI no puede pasar un punto de intersección por lo menos 10 minutos después que otro avión haya pasado sobre el mismo punto, a menos que tenga una separación de 1.000 pies de altura con respecto al otro avión.. Si ambos vuelan a 360 millas por hora, los 1 minutos significan una separación longitudinal de 60 millas. En 1958, aparecerán los aviones de 600 millas por hora. Por consiguiente, 10 minutos significarán entonces una separación de 100 millas.

Con el radar FPS-8, solamente se requiere una separación entre aviones de cinco millas longitudinales. E así que en malas condiciones atmosféricas, el FPS-8 puede apresurar la llegada de los aviones a los terminales. Esto significará que el número de aviones que ingresen al aeropuerto de Nueva York podrá ser aumentado a los límites de aceptación físicos y legales del campo de aterrizaje.

También se pueden apresurar las salidas puesto que el FPS-8, en conjunción con el radar en las torres de control, puede registrar los aviones que salen de los aeropuertos metropolitanos de Nueva York hasta que hayan alcanzado sus alturas asignadas. Esto permite la eliminación en el espacio de los 10 minutos de separación longitudinal.

Aquí no se hace ningún intento para anotar todas las ventajas del radar de gran radio de acción de la General Electric, pero las descritas con toda claridad añaden un mayor servicio para el público viajero, las compañías de aviación y los aeropuertos.

Anúnciese en "LA REPUBLICA"

SOLO LACSA LE OFRECE **SERVICIO DIARIO DIRECTO**

EXCLUSIVO PARA SU CARGA

DE ESTADOS UNIDOS A COSTA RICA...

Para atender mejor la creciente demanda de los servicios de carga de Estados Unidos a Costa Rica, LACSA ofrece el único servicio diario directo exclusivo para el transporte de su carga.

NO HAY OTRO SERVICIO QUE LE OFREZCA TODAS ESTAS VENTAJAS:

- Vuelos regulares exclusivos para carga
- Tarifas por peso no por cubicaje.
- Empaque más liviano y económico
- Menos daños en su mercadería porque no hay trasbordos
- Pago de menos impuestos porque el empaque es más liviano
- Directo de MIAMI, sin paradas ni trasbordos
- Tarifas en colones al tipo de 5.67 por dolar
- Costo de aseguro mucho más bajo
- Documentación más sencilla
- Fletes a cobrar Servicio de C. O. D.

CURTISS CARGO

LACSA COSTA RICA

Haga de su buen negocio uno mejor...
Use CURTISS CARGO

Teléfono - 7315

Pida más informes sin compromiso y con mucho gusto le enviaremos un agente.

L—44—31

EL DAÑO DEL ALCOHOL LO HEREDAN LOS HIJOS, LOS NIETOS, LOS BISNIETOS, LA DESCENDENCIA TODA.

COMISION SOBRE ALCOHOLISMO

Este documento es propiedad de la Biblioteca Nacional "Miguel Obregón Lizano" del Sistema Nacional de Bibliotecas del Ministerio de Cultura y Juventud, Costa Rica.

La tragedia, la delincuencia y lo imprevisto

En poder de los detectives quien despojó a una anciana

El maleante, cometió el robo de 500 colones nada menos que en la Iglesia de La Dolorosa, mientras la Sra. Paulina Briscoe Meyer, de 80 años de edad, oraba en el Templo

Los agentes de la Investigación Oscar Jiménez y P. Paniagua lo graron capturar ayer al ladrón que despojó de 500 colones a la Señora doña Paulina Briscoe Meyer de 80 años de edad.

Esta señora había denunciado en esa Oficina que hace seis días encontrándose en la Iglesia de La Dolorosa fue despojada de su cartera, en la cual tenía 500 colones que desafortunadamente eran ajenos, lo cual comprometía grandemente su responsabilidad, porque, a su edad y con parientes escasos de recursos ?dónde podría obtener el dinero para recoger la suma perdida?

Conmovidos aquellos investigadores, iniciaron una frenética batida en todos los refugios del hampa capitalina para encontrar a la mayor brevedad posible al descarado delincuente. Sus esfuerzos fueron compensados porque ayer pudieron identificar y detener al hampón. Se trata de un sujeto de 19 años de edad llamado L. G. T. delincuente harto conocido en los anales de la justicia a pesar de su juventud.

De los interrogatorios a que fue sometido nada se desprende porque niega los cargos. En todo caso esto no tiene mucha importancia porque existen pruebas suficientes como para condenarlo. El parte respectivo se envió hoy a las autoridades competentes junto con los pruebas necesarias. El maleante se recluyó en la Penitenciaría en espera del

CUATRO MUERTOS EN ACCIDENTES DEL TRANSITO

Dichosamente eran: una vaca y tres cerdos que viajaban en un camión de carga que volcó el 24 de setiembre

Claro que nosotros, cuando vimos el parte en la Dirección de Tránsito nos asustamos. ¡Cuatro muertos! pero no habíamos leído los siguientes párrafos de un lacónico telegrama procedente de San Miguel de Naranjo.

Tal mensaje lo único que decía era más o menos: "Informo a Ud., que el 24 del corriente, en el cruce de la carretera a San Miguel de Naranjo, se volcó el camión de carga placas 10400, guiado por el señor P. J. a quien se atribuye el haberse dormido en el volante o haber ingerido bebidas espirituosas.

El accidente ocurrió a las 23 horas. Hubo tres cerdos y una vaca muertos. Las placas del camión fueron retiradas debido a su mal estado. Total, que los bichos se murieron más o menos en lo que podríamos llamar "muerte natural".

Complicada estafa de 7.000 colones con una propiedad

Cierto elemento averiguó que en Naranjo de Grecia residía un acomodado agricultor que tenía su mismo nombre y apellido y en poder de esta información hipotecó una finca del otro, y cogió una fenomenal parranda que finalizó een la detención

Unos pelan la pava y otros... en fin, la cosa empezó cuando un sujeto apellido Ramírez vecino de esta ciudad averiguó que en Naranjo de Grecia había una persona que llevaba su mismo nombre y apellidos, con apenas una ligera variante. Hurgando más en el extraño pero interesante caso, el sujeto descubrió, otro dato más importante: su homónimo tenía una bonita finca, que estaba hecha exactamente a la medida de sus propósitos. Anotó los importantes datos y luego... luego fue sencillamente donde un comisionista e hipotecó la propiedad de aquel pobre vecino de Naranjo, hasta por la suma de siete mil colones.

Es casi increíble pero el delincuente lo logró. Le dieron la plata y a la fiesta compadre el elemento se alzó una memorable parranda a cuyo impulso fue a parar nada menos que a Cañas de Guanacaste Pero alguien se extrañó de ver a aquel señor distribuyendo tan generosamente invitaciones a diestra y siniestra y ese alguien consultó con otro alguien y la cosa llegó por este sistema ultrarrápido de teletipo hasta los oídos del abogado del finquero de Naranjo. Fueron al Registro de la Propiedad y CORCHOLIS, el tipo lo había logrado.

Luego lo que ocurrió es lo de siempre: detención del responsable, interrogatorio, dijo sí, siguió el papeleo más interrogatorios, aparecieron los siete mil fueron pagados al ofendido y asunto terminado. Pero flota una duda...una duda tremenda que con el correr de las horas se vuelve casi trágica. ¿Hipotecaría aquel hombre el Parque Central o algo así para conseguir los 7 mil colones que devolvió?

Cheque de repetición automática, con efectos especiales

Los famosos y peligrosos cheques en descubierto están tornándo nuevamente a causar estragos entre las gentes bien intencionadas y que aún creen en las promesas de ciertos elementos. Pruebas al canto: Don Juan Rafael Jiménez Castro propietario del bar Sol de Media Noche en Santa Ana fue engañado por dos sujetos.

Según denunció el ofendido, cierta noche —de ello hace varios días— llegaron al mencionado negocio dos fulanos, uno de los cuales le era vagamente conocido. Celebrando quien sabe qué fiesta, los elementos de nuestra historia consumieron 136 colones en latería y licores. Al ser las dos de la mañana, el cansado dependiente llamó a su patrono, porque los "señores" deseaban cancelar...el buen humor del dueño, con un cheque. El confiado comerciante aceptó una fórmula por trescientos colones contra el Banco Nacional. Esa madrugada todo mundo se despidió satisfecho, y el nuevo propietario del cheque fue a la mañana siguiente a cambiarlo. Pero el eterno pero, el cheque era más falso que el código civil de los marcianos.

Dos detectives encontraron a los fabricantes del chequecillo y aquellos, asustados, fueron inmediatamente a cancelar la cuenta. De manera pues que allí no pasó nada.

Divulgación del Juzgado Tutelar de Menores

Deberes, derechos, obligaciones y sanciones en pro de la formación y defensa de los menores.

Los alimentos deben ser proporcionales al caudal del obligado a darlos. Se comprende dentro del término "alimentos" no sólo con qué satisfacer las necesidades de la vida, sino también lo preciso para su educación y la enseñanza de una profesión u oficio.

CODIGO CIVIL. Artículo 157. Los alimentos han de ser proporcionados al caudal del que los debe y a las circunstancias del que los recibe.

Cuando el alimentario sea menor, se le dará no sólo con qué satisfacer las necesidades de la vida, sino también lo preciso para su educación y la enseñanza de una profesión u oficio.

CODIGO CIVIL. Artículo 87. Al cónyuge que ha obtenido el divorcio se confiarán la guarda, crianza y educación de los hijos. Sin embargo, por razones de conveniencia, el juez puede disponer que los hijos se confíen al otro cónyuge o que se pongan en tutela. Los hijos menores de cinco años quedarán a cargo de la madre hasta cumplir esa edad, salvo que motivos de conveniencia para los hijos obliguen a quitarle aun la guarda de éstos.

Cualquiera que sea la persona a cuyo cargo queden los hijos, el padre o madre estarán obligados a contribuir a la educación y alimentos en proporción a sus facultades.

Artículo 78. — Salvo que el hecho estuviese previsto y penado en el Código de la Infancia, serán castigados con arresto de dos a cien días o multa de cuatro a doscientos colones, o con ambas penas, según la gravedad de la infracción.

Los padres de familia y los que legalmente hagan sus veces, que abandonaren a sus hijos o pupilos, exponiéndolos a la corrupción o no procurándoles la asistencia y educación necesarias.

Juzgado Tutelar de Menores

El daño del alcohol lo heredan los hijos, los nietos, los bisnietos, la descendencia toda.

Comisión Nacional de Alcoholismo

VIEJO Y MARRULLERO LADRON CAPTURADO AYER

Se las había arreglado para visitar "periódicamente" algunos negocios a los que desvalijaba tranquilamente. Un detective oculto en uno de los comercios le detuvo en la madrugada de ayer

En la Oficina de Investigación se recibieron dos denuncias exactamente iguales, en las que los ofendidos denunciaban robos en sus respectivos negocios. Aclararon que no había señales de violencia alguna ni en las puertas ni en ninguna otra vía de acceso a los locales. Pero en ambos casos los desconocidos rateros habían hurtado considerable cantidad de mercaderías.

Para esclarecer los hechos se comisionó al investigador Rodríguez, quien optó por el sistema más práctico: montar guardia dentro del negocio del señor Carlos L. Mathiew Quirós. Así lo hizo un par de noches, hasta ayer a las cuatro de la madrugada detuvo al ladrón— porque era sólo uno.

Se le identificó como M. A. R. elemento bastante entrado en años y delincuente con más de 25 años de cometer fechorías. Este fue llevado a la Oficina Central e interrogado, no quedándole otro recurso que admitir su culpabilidad, pues además de haber sido sorprendido dentro de la propiedad ajena, se le ocupó una ganzúa. El hallazgo del pequeño instrumento explicó claramente el porqué no aparecerían huellas de violencia.

El viejo maleante se envió a la Peni a la orden del señor Alcalde Tercero Penal, quien instruye la sumaria en su contra.

ESCANDALOSOS ROBOS DE GANADO EN MIRAMAR

Ante las autoridades de Investigación se presentó el señor José Vargas Porras, propietario de hatos de ganado en Miramar de Montes de Oro, para denunciar la desaparición misteriosa de muchos de sus animales, la mayoría de esos semovientes son de raza fina.

El denunciante dijo que sobre los continuados merodeos tenía una ligera sospecha, pues sincronizadamente con la aparición de un grupo de sujetos de pésima calaña, a los cuales se sindica como responsables de una serie de fechorías cometidas anteriormente desaparece el ganado.

Las depradaciones de otras épocas consistían en la fabricación de licor clandestino merodeo de productos agrícolas y ganado. Algunos de los animales que robaron los referidos cuatreros, fueron usados por estos para su alimentación cuando estuvieron ocultos en las montañas huyendo de la justicia.

El Director de la Oficina de Investigación envió inmediatamente al lugar de los hechos a dos competentes detectives de quienes hasta el momento no se ha recibido información, presumiéndose que sus indagaciones estén muy bien encaminadas

PRONOSTICO DEL TIEMPO PARA HOY

Predominan las lluvias de larga duración en la mayor parte del territorio nacional.

Abundante nubosidad.

Serivicio Meteorológico

LOCALIZADO EL CADAVER DE UN AHOGADO EN TERRABA

SE LE IDENTIFICO COMO GALO FRANCISCO UMAÑA JARA, CUYO BOTE SE HALLO DIAS ANTES DESTROZADO

En su oportunidad informamos sobre la tragedia ocurrida en el Térraba, al desaparecer el Sr. Galo Francesco Umaña Jara, vecino de Puerto Cortés, quien salió la noche del 20 del corriente en su bote. Al ser conocida la noticia de la desaparición de ese ciudadano, entraron en acción las autoridades y vecinos para buscarle. Tres días después encontraron el bote y algunas prendas del desaparecido. El estado de la embarcación hizo presumir el desgraciado fin de su único ocupante: el esquife estaba destrozado. La furiosa correntada lo estrelló contra las rocas.

La búsqueda del cadáver continuó, y fue anteayer que le hallaron. Estaba en una de las desembocaduras del Térraba, en Boca Brava. El estado del cuerpo hacía difícil su identificación, pero un pariente de la víctima le reconoció por las vestiduras, se trataba de Galo Francisco Umaña Jara.

Rápidamente se hicieron los arreglos necesarios para trasladarle desde ese lejano lugar hasta Puerto Cortés, en donde se le dará cristiana sepultura. Hasta el momento se ignora realmente la forma en que ocurrió el trágico suceso.

Anúnciese en "LA REPUBLICA"

EL SANTO

Este documento es propiedad de la Biblioteca Nacional "Miguel Obregón Lizano" del Sistema Nacional de Bibliotecas del Ministerio de Cultura y Juventud, Costa Rica.

ELABORADO PROGRAMA PARA TRASMISION DEL MANDO EN PANAMA

El gobierno de la hermana República ha dado a la publicidad la programación de los actos oficiales que tendrán su verificativo en la capital panameña con ocasión de la transmisión de mando, durante los días 29 y 30 de setiembre; y 1º y 3 de octubre.

El sábado 29 las cuarenta misiones especiales que asistirán a las ceremonias, presentarán sus Cartas Credenciales ante el señor Canciller de la República. Y en la noche del mismo día el Ministro de Relaciones Exteriores homenajeará a las delegaciones de los países amigos con una fiesta de carácter típico nacional.

El domingo los Jefes de las Misiones Especiales visitarán al Presidente saliente don Ricardo Arias Espinoza; y en la tarde asistirán al Hipódromo donde se correrá el Clásico "Misiones Especiales a la Transmisión del Mando Presidencial".

El día primero de octubre, es el señalado para la juramentación del nuevo Presidente panameño, don Ernesto de la Guardia, ante la nueva Asamblea Legislativa que inaugura sus sesiones en la mañana del mismo día. Luego de la solemne juramentación presidencial, el Legado Papal a la transmisión del mando oficiará un Te Deum en el Palacio Legislativo.

El martes y el miércoles a las nueve de la noche, respectivamente, tendrán lugar suntuosas recepciones del nuevo Presidente a las Misiones asistentes a la transmisión de mando y de las Misiones diplomáticas al Mandatario panameño.

ACERCA DEL TURISMO

He leído, con verdadero agrado, el trabajo que el columnista Don Iván Jasper expone en LA REPUBLICA (19 de los actuales), y en el cual enfoca, de manera objetiva y concisa, los diversos puntos a considerar en cuanto al porvenir turístico de Costa Rica. En varias ocasiones, y hasta en las mismas columnas de este diario, he insistido sobre este problema que la terminación de la Carretera Interamericana vendrá a plantear, en forma tan fulminante, que el país debe de prepararse para resolverlo con toda la urgencia y buen sentido que el caso exige.

Recojo del interesante estudio del señor Jasper, las siguientes palabras: "...entonces se puede producir publicidad informativa, la que tiene que ser terminante veraz". Nada más exacto ni digno de tenerse en cuenta.

La revista "Visión", en su número de 22 de junio del presente año, publicó un trabajo bajo los titulares: "Turismo: Dólares en el verano. Una industria sin chimeneas". Al referirse al Sexto Congreso Interamericano de Turismo, celebrado en San José de Costa Rica, dos meses antes, comenta la siguiente frase de uno de los delegados: "Basta que un turista le diga a sus amigos que no se puede beber el agua de tal ciudad, para que la noticia corra de boca en boca causando perjuicio para el turismo". Y dice "Visión" a renglón seguido: "Costa Rica, por ejemplo, en su propaganda turística hace resaltar que se puede beber el agua con toda seguridad, que la leche está pasteurizada, que los restaurantes deben atenerse a reglamentos sanitarios muy estrictos". Yo no sé quién habrá vertido estas afirmaciones, que, desgraciadamente, son falsas; pero desde luego, afirmo rotundamente que el hacerlas, con miras a la propaganda exterior, es muchísimo más perjudicial para el país que la misma realidad. Con tales precedentes, lo único que podemos lograr es el descrédito prematuro e indeleble, la rutina del turismo nacional en germen; en una palabra, que los posibles turistas del Norte y del Sur, pasen por Costa Rica a toda velocidad, sin detenerse ni para beber un vaso de agua.

Es completamente pueril imaginar que los turistas decidan detenerse siquiera unos días en Costa Rica, ni en parte alguna, sin más información que la naturalmente interesada y más o menos hiperbólica del país en cuestión. Por otra parte, la sola pretensión de tal engaño, constituye un verdadero acto de piratería, tan inútil como suicida.

Serán muy pocos, o ninguno, los padres de familia tan insensatos como para proyectar unas vacaciones en un país desconocido y sin más datos. Algo tan absurdo como aventurarse a surcar un mar ignoto sin carta y sin brújula.

Si no me equivoco, las famosísimas guías alemanas Baedeker, existen de hace más de dos siglos. Las guías Michelin, con sus magníficas cartas viarias, eran ya viejas cuando nació. Y estas guías no viven de anunciantes, sino de su propio prestigio informativo. Se editan en casi todas las lenguas del mundo, y Ud. puede consultarlas en todas las agencias de viajes, hoteles, etc. con la más absoluta confianza, pues no tienen otra finalidad que la de orientarle, advertirle y protegerle a Ud. Si en tal lugar el agua es insalubre o turbia, si hay paludismo o disentería, o ladrones de carros, o niños que se divierten pinchando los neumáticos, o excusados sucios, o poca higiene alimenticia, etc. el Baedeker no tardará en denunciar los hechos en cuanto dichos lugares puedan constituir un objetivo turístico. Recuerdo que durante varios años, el Baedeker puso en guardia contra el médico de cierto pueblo. También recuerdo las censuras locales que el hecho motivó, lo cual era equivocado, pues con ello, el Baedeker, lejos de perjudicar al país, contribuía, como ninguna otra fiscalización pudiera hacerlo, a que se subsanaran defectos, en los cuales residía el verdadero mal.

El Baedeker, el Michelin, no se contentan con poner en guardia contra los peligros, sino que se entregan, con entusiasmo al elogio, cada vez que la cosa lo merece. Aparte las guías de orientación, Michelin, por ejemplo, edita su Guía Gastronómica. Ud. abre la carta del país que atraviesa, desplegándola por la región en que se encuentra, y la examina sobre el mismo timón. A tantos kilómetros, Ud. ve que va a llegar a Moulin. Falta una hora para el almuerzo, y Ud. su señora y los niños tienen hambre. Con arreglo a ciertos signos convencionales, Ud. revisa los diversos restaurantes o tabernas, para escoger, en primer lugar, el de la categoría que por sus precios conviene a su bolsa. Ya está: "Le Piment Rouge". Y entonces consulta Ud. sus especialidades culinarias: el pato a la sangre, la pepitoria de gallina, el rodaballo Sully o el salamis de alondra. Los vinos, los postres, etc. Si el Baedeker o el Michelin elogian la bondad de su cocina, ya puede Ud. encargar el almuerzo con la absoluta seguridad de que no saldrá defraudado. Pero si...

Estas guías se informan exclusivamente por sí mismas. Ud. está, por ejemplo, regodeándose con una bouillabaise (1) en una tabernilla de la Costa Azul. No lejor de Ud. almuerza un señor muy bien vestido, que parece absorto en la lectura de un diario —si está solo— o en animada conversación con una linísima mujercita de 20 años. En esto, Ud. se queja al camarero, bien porque haya encontrado un cabello en la sopa, una mosca aplastada bajo el panecillo, o que se le haya clavado una espina de rascasse en la garganta. Lo que menos imagina Ud. en ese momento es que por algún tiempo, va a pesar a la historia. En efecto, el señor bien vestido es uno de dos o trescientos inspectores que viajan por el mundo por cuenta de Michelin o de Baedeker. En cuanto a la señorita vaya Ud. a saber; pero yo estoy seguro de que si Ud. tuviera que almorzar o comer sólo en 700 restaurantes al año, denotaría ser excesivamente virtuoso o misógino, si no lo hiciese acompañado, de vez en cuando, por una de esas deliciosas criaturas que el azar coloca en nuestro camino, para nuestro solaz o nuestra perdición, lo cual suele depender, más de nosotros que de ellas. Y en el tomo correspondiente de la ulterior edición, el dueño del restaurante verá, atribulado ,que a las susodichas guías turísticas nada puede escapar. Y excuso decirle con qué minuciosa diligencia evitará, en adelante, que el personal de la cocina trabaje sin gorro o toca, que haya moscas en la panera o que las espinas de los veinte pescados diferentes que, sin contar la langosta y los mejillones, forman parte de la famosa sopa marsellesa, puedan lesionar o incomodar a más clientes.

Cierto es que en Francia se come y se bebe como en parte alguna; que sus carnes, sus aves, su caza, sus vinos, etc., son incomparables; pero tenga por seguro que si Francia es el país mas visitado del mundo, también se debe en gran parte al severísimo escrutinio ejercido por las guías.

Desde que llegué a Costa Rica, hace más de tres años, vengo insistiendo en que el único argumento contundente y capaz de interesar a los poderes públicos en la ayuda que necesitamos para que mejoren nuestros caminos, las aguas que nos abastecen, el estado sanitario, etc., de nuestro Cantón, es el relativo a nuestro gran porvenir turístico. Mas, por otra parte, si aspiramos a que dicho porvenir sea, en verdad, pingüe y próspero ,todos, grandes y chicos, debemos irnos preparando sin demora, hasta conseguir que, tan o los primeros visitantes, como las referidas guías, solo elogios hagan del país. Sin esto, la propaganda que se haga por la prensa, la radio, el cinema y el cartel, será, no solamente costosa e inútil, sino contraproducente.

(1) Sopa de pescado de la región de Marsella (Francia).

San Isidro de El General, 19 de septiembre de 1956.

Becarios centroamericanos celebraron la independencia patria con acto cívico-folklórico

Con una velada cívico-folklórica seguida de baile, el sábado 15 de Setiembre los becarios de El Salvador, COSTA RICA Honduras, Nicaragua y Guatemala, que hacen observaciones en la Isla bajo los auspicios del Programa de Cooperación Técnica del Departamento de Estado, conmemoraron el 135 aniversario de la proclamación de la Independencia Centroamericana. En el acto celebrado en la Logia Elks de San Juan también se conmemoró el 146 aniversario de la Independencia de México.

Después de dársele lectura al Acta de Independencia de los países centroamericanos, se entonaron los himnos nacionales de los referidos países, así como el de México. Luego se dió paso al programa de interpretaciones de bailes típicos nacionales, iniciándose el mismo con un son chapín guatemalteco que fue seguido por un "sigue" hondureño. Varias becarias interpretaron la danza "El Carbonero", de origen costarricense, así también como la canción "Nicaragua Mía".

Fueron muy aplaudidos los becarios Efraín Morales Albán y Ester Guevara al interpretar su baile típico 'El Punto Guanacasteco", que es una danza muy movida y llena de colorido impreso por las décimas declamadas de que se acompaña.

Con expresiones de reconocimiento hacia Puerto Rico y de cariño hacia las gentes nacionales centroamericana y mexicana, pronunciadas por varios becarios se dió por terminado el programa para iniciarse un baile que se prolongó hasta altas horas de la madrugada.

Asistieron al acto representaciones gubernamentales, así como cónsules acreditados y funcionarios del Departamento de Estado quienes cooperaron en la organización del acto.

También estuvo presente el Presidente del Senado Licenciado Samuel R. Quiñones.

Exposición de la UNESCO de miniaturas PERSAS

PARIS. — Varios países latinoamericanos aceptaron el ofrecimiento del Director General señor Luther H. Evans y recibirán una réplica de la exposición organizada por la Unesco de miniaturas persas. Componen la misma cuarenta cuadros que recogen los detalles fundamentales de caligrafías y minuaturas muy notables de la Biblioteca Imperial de Gulistán en el Irán de hoy. En el conjunto pueden apreciarse las influencias diversas que intervinieron en el desenvolvimiento artístico persa, de gran distinción por su colorido y el valor de la caligrafía como tema de adorno y decorado. Los artistas chinos, de la India y la expresión monumental de los timurides que con rapidez aceptaron la cultura y la lengua de Persia, dan a esta muestra un interés relevante.

Algunos de los manuscritos que se exponen no fueron conocidos del Occidente hasta la exposición de Londres en 1931 en que la Biblioteca de Gulistán envió las muestras del célebre libro "Shah name" de Ferdusi. De ahí que los museos, galerías, centros educativos, agrupaciones juveniles y demás muestran un mayor empeño en recibir esta colección. La Unesco como de costumbre la facilita libre de costo y por un tiempo determinado, quedando a cargo de los países el pago de los transportes y seguro en su respectivo territorio y el envío de la misma hasta la frontera del Estado que haya de recibirla a continuación.

Para que la Unesco pueda formular el itinerario definitivo que hayan de recorrer las réplicas destinadas a los países latinoamericanos, conviene que la Comisiones Nacionales que no lo hayan hecho envíen su respuesta al señor Director General de la Unesco con el fin de acelerar las formalidades de envío.

Anteriormente la Unesco presentó en numerosas capitales latinoamericanas reproducciones idénticas en color de composiciones clásicas y modernas, pintura china y los dibujos de Leonardo de Vinci.

SEMANA JUAN RAFAEL MORA

JUAN RAFAEL MORA, jefe heróico y abnegado de aquellas campañas que iniciaron para nuestra patria una era de libertad y progreso.

Su maquinaria dará mayor rendimiento con

BALINES
SKF
RODILLOS

PROTECCION — DURACION — SEGURIDAD

Mantenemos un magnífico servicio de ROLES Y MUÑONERAS a los precios más bajos de plaza.

Consulte Nuestros Precios | Aproveche Nuestro Servicio

TROPICAL COMMISSION CO. LTD.
SIGURD ROY
Frente a la Biblioteca Nacional
TELEFONOS 3432 y 2871 APARTADO 661.

Este documento es propiedad de la Biblioteca Nacional "Miguel Obregón Lizano" del Sistema Nacional de Bibliotecas del Ministerio de Cultura y Juventud, Costa Rica.

Embajador de Guatemala en México llamado por su Cancillería para informar—

Con ánimo de dañar el prestigio internacional del Presidente Figueres, el Vice Canciller de Guatemala retorció declaraciones suyas a la prensa mexicana en el sentido de que México "podría ser la capital espiritual de Centro América".

Lo que dijo el Vice Canciller.—

Esas declaraciones de Figueres en homenaje al desarrollo cultural y material de la República mexicana, fueron alteradas en Guatemala y se les dió la significación de que el Presidente de Costa Rica había "propuesto que México fuera la capital de Centro América". Infeliz dislate del cual es incapaz nuestro Presidente. Y de otra parte inocuo y pueril pues nadie está pensando y no es tema o motivo de discusión cambiar el status soberano de los países del Istmo. Pero como parece que a muchos "estadistas" vecinos moleste el prestigio continental del mandatario costarricense, había que fabricar algún escándalo para dañarlo. Y la poca imaginación de enemigos internacionales de Figueres les aconsejó la estólida conseja que comentó para la UP el vice canciller chapino. Con la mala fortuna de haber producido una reacción negativa en México, inteligentemente neutralizada por el Embajador guatemalteco.

Embajador de Guatemala en México pone las cosas en su sitio

El Embajador José Gregorio Díaz reaccionó inmediatamente contra las desafortunadas declaraciones de su superior jerárquico. Convocó a la prensa mexicana y a los corresponsales extranjeros (UP 18 setiembre) para informarles la "lamentable confusión" que se ha producido en Guatemala. Y manifestó categóricamente que "se había hecho aparecer al Presidente Figueres diciendo que México debía ser la capital de América Central". Para ratificar luego que compartía el criterio de que "son muy fuertes los lazos entre América Central y México" y que por eso "México es considerado por nuestros pueblos nuestro hermano mayor, y su influencia espiritual es innegable."

Reacción de la Cancillería

A los enemigos de Figueres en Guatemala no les podía hacer ninguna gracia cómo el Embajador de su propio país, desbaratada la torpe maniobra urdida para enredarlo en una absurda polémica patriotera con nuestros fraternales vecinos centroamericanos y desacreditarlo internamente en Costa Rica.

Afortunadamente para el pueblo chapino, su Embajador en México salvó del ridículo a Guatemala. Sin embargo los fabricantes de la trama contra Figueres no lo han visto así. Y el Embajador Díaz ha sido llamado a la Cancillería para que informe de sus actuaciones en el divertido asunto.

Qué sucederá?

Pretender mantener la intriga pondría en situación difícil a Guatemala frente a México que ya bastante resintió la imprudencia del Vice-Canciller. Además, el tono firme conque se pronunció el Embajador Díaz permite pensar que no se desdecirá de sus palabras y mantendrá su posición clarificadora de las palabras del Presidente José Figueres muy distintas de las que quisieron "explotarle" en Guatemala.

LO QUE OPINA HONDURAS

El diario El Día de la capital hondureña comentaba en nota editorial del 21 de setiembre la extraña declaración de Antonio Carrera Molina, Vice-Canciller de Guatemala. Y decía: Sospechamos que las declaraciones que el Dr. Presidente Figueres hizo en México han sido adulteradas..." No se concibe, ni geográfica ni políticamente, que haya él expresado, en serio, que la capital de Centro América debería ser la ciudad de México. Y concluye el Editorial de El Día refiriéndose a la trascendencia del viaje del Presidente de Costa Rica a Europa: He ahí reflejada la personalidad de un estadista, cuyo centroamericanismo es innegable".

A NUESTROS AGENTES DE

La República

EN TODO EL PAIS

Se les avisa que deben dirigir su correspondencia directamente

AL DEPARTAMENTO DE AGENCIAS DE "LA REPUBLICA" APARTADO 2130

LA ADMINISTRACION

OFICIALES LATINOAMERICANOS REALIZAN ESTUDIOS EN LOS ESTADOS UNIDOS

MAXWELL AIR FORCE BASE, ALABAMA (USIS) — Once oficiales miembros de las fuerzas armadas de varios países latinoamericanos forman parte de un grupo de cincuenta oficiales, los cuales representan 23 naciones aliadas. Los oficiales se matricularon en un curso que ofrece la escuela del mando terrestre y del estado mayor en la base de la fuerza aérea en Alabama.

El Coronel Féliz A. Moreno, Oficial de más alta graduación de las fuerzas aéreas de Venezuela dirige el grupo de oficiales. El Coronel Moreno ha sido miembro de las fuerzas aéreas por 27 años.

Uno de los oficiales más jóvenes tiene 32 años de edad. Este es el Comandante Julio Gutiérrez, de la fuerza aérea de Nicaragua, quien es oficial de armamentos y ayudante ejecutivo del Ministro de Guerra.

Otros oficiales latinoamericanos son los siguientes:

Del Brasil: Coronel Julio S. Casconce; Chile, Coronel Ricardo Ortega; Colombia, Capitán Alfonso Barragan; Comandante Alfonso Giraldo, capitán Guillermo Moreno y Capitán Hernando Neto; Ecuador, Comandante Luis Hidalgo; México - Coronel Fernando Suariz; Perú - Comandante Alfonso Carrión y Comandante Santiago Gutiérrez.

$2.500.000 MAS QUE EL AÑO PASADO GASTARAN TURISTAS NORTEAMERICANOS

Un apreciable aumento en el movimiento turístico se espera en el sector del Caribe, México y Centro América al abolirse en los Estados Unidos el impuesto de 10 por ciento sobre los pasajes a dichas regiones. Se estima que los viajeros que visiten esos sectores durante los próximos meses gastarán cerca de dos millones y medio de dólares más que durante el año anterior.

Esta cantidad representa el dinero que el público viajero dispondrá y gastará al no tener que pagar impuestos sobre boletos a partir del próximo 1º de ahorro neto que disfrutarán los viajeros, la Pan American World Airways usó como base de comparación las estadísticas del pasado mes de Junio. Las tabulaciones demuestran que el turista norteamericano gastó $ 1.939.232 dólares en boletos y pagó .... $ 193.923 dólares en impuestos, es decir 10 por ciento de dicha cantidad. Tomando este índice como promedio en un periodo de 12 meses, el ahorro total equivale a $ 2.327.076 de dólares.

La abolición del impuesto del 10 por ciento no sólo representa un ahorro de dinero sino que sirve de estímulo para fomentar mayor tráfico hacia Latino América, ya que equivale a una rebaja en el precio de los pasajes. De Miami a Puerto España, por ejemplo, representa un ahorro de .. $ 28.80 dólares sobre el boleto de ida y vuelta, servicio de primera; $ 31.14 de Nueva York a Curazao; $ 9.12 de Houston a la Ciudad de México; $ 28.08 de Nueva Orleans a Panamá, y .. $ 28.80 de Los Angeles a Guatemala.

Peviendo un mayor movimiento de pasajeros, la Pan American proyecta aumentar la frecuencia de sus vuelos a los centros turísticos del Caribe durante el próximo invierno. De acuerdo con las reservaciones que está recibiendo, se espera que el movimiento de turistas desde Miami y Nueva York a las Antillas Mayores aumentará de 20 a 25 por ciento en comparación con 1955.

Este pronóstico también está basado en el actual tráfico, que está implantando nuevos records y el tráfico invernal que es cada vez mayor. Durante el pasado mes de Agosto, por ejemplo, .. 66.176 personas transitaron por Miami, cifra que representa un aumento de 12.000 pasajeros sobre las estadísticas de Agosto de 1955.

LA CAMARA NACIONAL DE GANADEROS

Convoca a sus afiliados para la Asamblea General que habrá de efectuarse el domingo 30 del mes de Setiembre en curso

A LA UNA DE LA TARDE EN PUNTO

en su local situado 150 varas al Sur del Templo de la Música (PARQUE MORAZAN)

ASUNTOS A TRATAR:

1.—Informe Económico y de labores del período de 1955-56 (Junta Directiva)

2.—Elección de la nueva Junta Directiva

3.—Iniciativas de los socios asambleistas

CAMARA NACIONAL DE GANADEROS

Romano Orlich Z.
Secretario

UNITED FRUIT

ITINERARIO DE

Fechas aproximadas sujetas a c

Este itinerario anula tod

SERVICIO DE NE

SALE DE NEW YORK		VAPOR
Set.	15 1956	COPAN
Set.	22 1956	CATH. SARTO
Set.	27 1956	KIRSTEN TO
Oct.	4 1956	LOVLAND
Oct.	11 1956	CANDIDA
Oct.	19 1956	CATH. SARTO

SERVICIO DE NEW O

SALE DE NEW ORLEANS		VAPOR
Set.	18 1956	TELDE
Set.	28 1956	MARNA
Oct.	12 1956	TELDE

SERVICIO DIREC PUNTARENAS

SALE DE NEW YORK		VAPOR
Set.	27 1956	CHOLUTECA

SALE DE NEW ORLEANS		
Oct.	5 1956	LA PLAYA

Compañía Bananera d

— Agente —

LA GRAN FLOTA

100 varas al este de la Bibl

TELEFONO Nº 3156

JEFF COBB

Este documento es propiedad de la Biblioteca Nacional "Miguel Obregón Lizano" del Sistema Nacional de Bibliotecas del Ministerio de Cultura y Juventud, Costa Rica.

QUE SE ELEVE A CINCO EL NUMERO DE MIEMBROS DEL CONSEJO SUPREMO ELECTORAL

El Proyecto de Reformas a la Constitución Política presentado ayer por quince diputados, sufrió un serio impasse, debido a la impugnación que hizo el diputado García Campos de la firma de su colega Otón Acosta, en ese momento ausente. Aseguró el diputado que Otón Acosta acababa de llamarlo por teléfono asegurándole que él no había dado su consentimiento a Quesada Chacón para autorizar la promesa de su firma, como quien dice, por poder.

Replicando Quesada Chacón que él había leído el Proyecto de Reformas al Diputado Acosta y éste aparentemente estuvo de acuerdo en apoyarlo. Dijo también que en cuanto a la firma de García Campos, este podía retirarla. Por lo demás, es un proyecto el cual debiera ser grato a la Oposición, porque se trata allí de aumentar a cinco el número de Magistrados Electorales, en lugar de los tres que originalmente ejercen esas funciones. Esto mismo no trae ninguna ventaja para nosotros, si es que quieren achacarnos el proyecto de amañar las próximas elecciones. Esperaba sanamento que los miembros de la oposición lo aceptarían y así me lo hizo saber el colega Acosta, dijo Quesada Chacón.

Intervino el Presidente del Directorio diputado Otto Cortés, aclarando que la cosa no tenía toda la importancia que le estaban dando los contendores, pues que apenas estaban en el Capítulo de proposiciones.

Chaverri Benavides zanjó la cuestión hacia un clima de calma cuando aseguró que el Proyecto bien podía sufrir una modificación especificando que no entraría en vigencia hasta después de las próximas elecciones, acordando taxativamente que dicha reforma no tendría acción electoral inmediata.

El proyecto que dió lugar a este corto y movido fogueo aparece aquí respaldado por las firmas de los diputados, excepción hecha de los diputados oposicionistas q' la retiraron por las objeciones ya dichas.

Asamblea Legislativa:

El Tribunal Supremo de Elecciones, como es sabido está integrado en la actualidad por tres miembros propietarios con sus respectivos suplentes, todos ellos nombrados por la Corte Suprema de Justicia.

Sin duda alguna la creación de este Tribunal ha sido uno de los mayores avances de nuestro país en una materia delicada e importante como es la del funcionamiento adecuado de la Institución del sufragio, columna fundamental de todo régimen democrático.

No creemos sin embargo, que sea conveniente mantener el Tribunal —que tiene a su cargo complejas y trascendentales funciones — integrado por un número tan reducido de Magistrados. Siempre nos ha parecido conveniente y necesario que, cuando menos durante un período anterior y otro posterior a cada torneo electoral el número de miembros del Tribunal se eleve a cinco, con lo cual se alejan, sin duda cualesquiera dudas o suspicacias que las actuaciones de los miembros de tan importante organismo, pudieran despertar. No creemos por otra parte, que sea conveniente la reelección de los Magistrados del Tribunal para períodos sucesivos. Todo ello nos mueve a presentar a la consideración de la Asamblea el siguiente proyecto de reforma al Artículo 100 de la Constitución Política.

La Asamblea, etc.

Decreta:

Artículo único — Refórmase el Artículo 100 de la Constitución Política, el cual se leerá así:

Artículo 100—El Tribunal Supremo de Elecciones estará integrado ordinariamente por tres Magistrados propietarios y seis suplentes, correspondiendo respectivamente dos suplentes a cada titular. Serán nombrados por la Corte Suprema de Justicia en votación no menor de las dos terceras partes de la totalidad de sus miembros. Deben reunir iguales condiciones a las exigidas para serlo de dicha Corte y estarán sujetos a las mismas responsabilidades para los miembros de esta.

Seis meses antes por lo menos, y hasta tres meses después de la fecha en que deben verificarse las elecciones para Presidente de la República Diputados a la Asamblea Legislativa y Regidors Municipales, el Tribunal Supremo de Elecciones deberá integrarse con cinco miembros propietarios que serán los tres regulares y dos de los suplentes, escogidos por la Corte mediante sorteo entre los seis y tales suplentes asumen por el período dicha, al condición de miembros propietarios.

No podrán ser reelectos para períodos sucesivos los miembros propietarios o suplentes del Tribunal Suremo de Elecciones.

Dado, etc.,

San José, 24 de setiembre, 1956

Dubilio Argüello, Francisco Bonilla, Ricardo Carballo, Isaías Obando, Porfirio Zamora Enrique Vega Maroto, Chaverri Benavides, Alex Curling, Gonzalo Castillo, Estela Quesada, Leopoldo Fernández Ferreiro, Melquiades Jiménez, Manuel Francisco Sola-

San José, 23 de setiembre 1956.

Directiva de filial de la ANDE en San José

Señor Director de
LA REPUBLICA
Su Oficina
Distinguido señor:

Con el deseo de que lo haga del conocimiento del público lector, me permito transcribirle la forma en que quedó integrada la nueva Directiva de la Filial de la A.N.D.E. del Cantón Central de San José:

Presidenta: Sra. Lilly Kokemper de Guardián
Vice-Presidenta: Sra. Baby González de Quiñonez
Tesorera: Sra: Lilia Sanabria de Gómez
Secretaria: Sra. Alicia Leandro de Chacón
Pro-Secretaria: Srita. Odette Brilla Montoya
Fiscal: Sra. Tita Valverde de Ulloa
Vocales: Srita. Isabel Castro Sáenz
Srita. Rita Montoya Mayorga
Srita. Ligia Ramón Bermúdez

Fueron también nombrados como Delegados al próximo Congreso Anuel de Educadores, el Sr. Warren Soto González, la Srita. Berta González Sandoval, la Sra. Betty Ugalde de Fonseca, la Sra. Nidia V. de Muñoz, la Sra. Haydée P. de Gamboa, la Srita. María Eugenia Montes de Oca Vázquez, la Sra. Marta Alvarez de Iglesias, la Sra. Vina Vicente de Thompson, la Sra. Carmen Artla de Esquivel, la Srita. Luisa Retana Cruz y la Sra. Marta Coto Croceri.

Agradeciéndole profundamente la atención, es para mí un verdadero placer suscribirme de Ud. con toda cordialidad.

Flory Chaves A.
Presidente de la Directiva Anterior

LICITACION Nº 4

El Servicio Técnico Interamericano de Cooperación Agrícola

STICA

Ofrece en venta sin base, por unidad o por lote, el equipo que se detalla al pie, bajo las condiciones siguientes:

Este equipo se vende en el estado presente de conservación y puesto en el lugar donde actualmente se encuentra

Para evitar reclamaciones futuras se advierte:

1.—El comprador deberá pagar a STICA en su totalidad, y antes de retirarlo, el valor del equipo que se le adjudique. Este valor incluye los derechos aduanales correspondientes que STICA a su vez reintegrará al Gobierno y los gastos de la agencia aduanal.

2.—No se entregarán partes adicionales de ese equipo que no hayan sido incluídas en la presente licitación, ni se efectuarán reparaciones posteriores a la apertura de la misma.

3.—Cualquier transporte del equipo que se adjudique y los trámites de inscripción y traspaso en la Contaduría General de Tránsito, serán de la exclusiva responsabilidad del comprador.

4.—STICA se reserva el derecho de aceptar la oferta más conveniente o de rechazarlas todas.

5.—Solamente se aceptarán ofertas preparadas en la fórmula que para el efecto se entregará a los interesados, en la Oficina Central de STICA (altos Edificio Alvarez) en San José y en el Plantel de Mecanización Agrícola de STICA en Filadelfia, Guanacaste.

6.—Esta licitación se abrirá a las 7.00 horas del día 27 de Setiembre de 1956 y se cerrará a las 17.00 horas del día 19 de Octubre de 1956.

Número. Iden.	Descripción artículos	Número de motor	Número de serie	Impuestos aduanales	Gastos de Agencia Aduanal
	PLANTEL DE GUADALUPE				
14	Camión de carga G. M. C., en regular estado.	129078	474077A2	542.15	75.00
53	Camión tanque G. M. C., carrocería buena, sin motor, apto para convertir a diesel.	——	2138433	947.05	75.00
132	Truck Auto-car, carrocería buena, motor malo, apto para convertir a diesel.	RXC-122801	UT-144TA8130	965.10	75.00
255	Vagoneta de volteo REO, en regular estado.	164-A-67366		1080.40	75.00
256	Vagoneta de volteo REO, en buen estado.	164-A-67993	B-26389	800.40	75.00
	PLANTEL DE MECANIZACION — FILADELFIA				
72	Power-Wagon Dodge, sólo carrocería	——	839-10509	867.40	75.00
124	Power-Wagon Dodge, con parte de motor	T137-14712	839-12845	867.40	75.00
134	Camión de carga G. M. C. sólo carrocería.	——	CT-4352	869.50	75.00
G	Carryall Caterpillar Nº 40, en buen estado	——	——	1330.80	75.00

NOTA: el Plantel de STICA en Guadalupe está situado al costado Oeste del Cementerio de esa ciudad.

RUIT COMPANY

DE VAPORES

tas a cambio sin previo aviso

ula todos los anteriores

DE NEW YORK

VAPOR		LLEGA A LIMON
COPAN	Set.	28/29
SARTORI	Oct.	2/ 3
EN TORM	Oct.	9/10
VLAND	Oct.	14/15
ANDIDA	Oct.	21/22
SARTORI	Oct.	28/29

DE NEW ORLEANS

VAPOR		LLEGA A LIMON
ELDE	Oct.	1/ 2
ARNA	Oct.	10/11
ELDE	Oct.	20/21

DIRECTO A PUNTARENAS

VAPOR		LLEGA A PUNTARENAS
LUTECA	Oct.	12/13
PLAYA	Oct.	14/15

nera de Costa Rica

rente —

LOTA BLANCA

la Biblioteca Nacional
APARTADO Nº 30

PAJARO LOCO

Este documento es propiedad de la Biblioteca Nacional "Miguel Obregón Lizano" del Sistema Nacional de Bibliotecas del Ministerio de Cultura y Juventud, Costa Rica.

Notas Sociales

A cargo de — RODRIGO ACUÑA — Teléfono 1014

Milagros del Padre Antonio Ribeiro

En todo el mundo están causando sensación, los inmensos milagros de vida del Padre Antonio Ribeiro Pinto.

En las Minas de Urucania, en Brasil, vive un Santo Varón, llamado Antonio Ribeiro Pinto. A ese gran Sacerdote se dirigen millares de personas de todas partes del mundo, en demanda de ayuda en las diversas congojas de la vida.

Todas las personas devotas de la Santísima Virgen, que le escriben sus cartas, confesándole en ellas sus dolores físicos y morales han encontrado por su medio, la solución de sus problemas.

Pero lo más especial del caso es que éste Santo y gran Sacerdote, iluminado por la Santísima Virgen, se atribuyen, grandes milagros, realizados y que aún sigue, realizando en vida.

En el Templo en construcción de Nuestra Señora de las Gracias, el Gran Sacerdote ora todos los días del mundo, por la solución de las dificultades que embargan a todas las personas que por su medio, o en sus Novenas, a la Santísima Virgen de la Medalla Milagrosa".

A las personas que deseen comunicarse con ese Gran Sacerdote, pueden solicitar su dirección en San José, escribiendo al apartado 3038.

DUELOS

Al llegar al hospital San Juan de Dios, falleció don Rodolfo Arias Bonilla. Su triste desaparición ha sido muy sentida. Al lamentar tan sensible suceso, enviamos nuestra condolencia, a su esposa doña Virginia de Arias, a su hija Virginia, a sus hermanos y a los demás parientes.

En Golfito, al empezar la vida, el niñito José Luis Palavicini, hijo de los jóvenes esposos don José Luis Palavicini y de doña Dora de Palavicini, dejó de existir. Reciban el más sincero pésame.

Ha fallecido don Ignacio García, vinculado a familias altamente estimadas. La noticia de su muerte lleva dolor al corazón de los suyos y de cuantos lo conocieron.

En esta hora de enorme sufrimiento para su familia, enviamos las más sinceras palabras de resignación, a sus hijos don Eliézer García, y a doña Dora de García, a don Walter y a doña Artémida de García, a don Humberto y a doña Marenza de Valerio, a don Rodrigo y a doña Gladys de Sanabria, a Zulema, Marieta y a don Hildebrando García Jiménez, a sus nietos, sobrinos y a los demás parientes.

CUMPLEAÑOS

En el día del cumpleaños de las jóvenes señoras hermanas, María Felicia Echeverría de Calle, y Margarita Echeverría de Pérez Rey. LA REPUBLICA les envía sus felicitaciones.

Hoy suma un año más de vida, la simpática niñita Liliana Cordero, hija de don Ventura Cordero, y de su estimable señora esposa, Gladys de Cordero. Reciba nuestras felicitaciones.

Hoy cumple años, la respetable señora doña Oliva de Zamora. La congratulamos atentamente.

En el día del natalicio de la encantadora señora Dorita Odio de Castro Cervantes esposa del renombrado doctor don Vicente Castro Cervantes. Hasta Europa, donde se encuentran, con su linda hija Ana Cristina, le hacemos llegar nuestro cariñoso mensaje de congratulación.

Hoy suma un año más de vida la bella damita Marta Amighetti Luján. A su paso extendemos una alfombra de frescas y de perfumadas flores.

La bella niñita Sonia Lines, Scaglietti cumple años hoy. Le deseamos un mundo de alegrías.

VIAJEROS

Procedentes de Los Angeles, California, llegaron a Costa Rica D. Fernando Flores Banuet y su esposa Gloria de Flores. Los saludamos.

Se dirigen al exterior los jóvenes esposos don Guillermo Lachner, y Nydia de Lachner. Los despedimos atentamente.

La siguiente semana salen para Panamá don Joaquín Manuel Gutiérrez y su esposa doña Elvira Tapia de Gutiérrez, Vice Cónsul de la nación del sur de Costa Rica.

Les adelantamos nuestro saludo de despedida.

Proyecta viaje para Los Angeles, California, doña Merceditas Flores de Quirós. Ojalá, lo disfrute lleno de felicidad.

De Panamá regresó el capitán don Ulises Espinoza, Jefe del Resguardo de Alajuela.

Le presentamos nuestra bienvenida.

Proyecta irse a operar a México, la señora Alice de Mora. Le adelantamos nuestro saludo de despedida, deseando su pronto restablecimiento.

Procedente de España llegará en breve al país por la vía KLM la bella señorita Dolores Bordallo. Le adelantamos nuestro atento saludo de bienvenida.

FIESTA DE CUMPLEAÑOS EN LIMON

CARLOS ALBERTO ALVARADO YUNIS

Con una fiesta que estuvo muy espléndida y lucida, celebró la grata fecha de su cumpleaños, Carlos Alberto Alvarado Yunis, hijo de don Rafael Angel Alvarado, Capitán de Puerto de Limón, y de su bella señora doña Navija Yunis de Alvarado.

A las muchas congratulaciones que ha recibido, LA REPUBLICA se complace en unir las suyas, deseándole también un venturoso porvenir.

Se encuentra en San José el nuevo Embajador de la hermana república Argentina, ante el Gobierno de Costa Rica, General de Brigada, don Carlos S. Toranzo Montero, quien presentará próximamente sus cartas credenciales.

Nos es muy grato saludar con toda cortesía, al ilustre diplomático, a quien deseamos toda clase de éxitos, en la elevada misión q' le ha sido encomendada.

En estos días, regresa de los Estados Unidos, la bella joven señora Flora de Castro. Celebramos su próximo retorno a Costa Rica.

Mañana cumple años, el niño Carlos Eduardo Delgado, hijo de los jóvenes esposos, el teniente D. Edwin Delgado y de doña Nelly de Delgado. Le deseamos un cúmulo de dichas.

Certamen en San Rafael de Heredia para elegir la Reina de los festejos patronales

En San Rafael de Heredia se está organizando un certamen para elegir Reina de los Festejos Patronales. Con el mismo fin se presentó a las candidatas en el Teatro Montreal. Desfilaron las señoritas Leda María Bonilla, María de los Angeles Chaves, Ana María Hernández, Carmen Hernández, Aida Sánchez, Yolanda Ramírez, Lilliam Hernández, Luz Marina Ruiz, María Cecilia Hernández y otras más.

Hogar de Plácemes

En la Clínica Mater nació el primogénito, del hogar que forman los jóvenes esposos don Rolando Arias, y Virginia Porras de Arias. Les deseamos toda clase de alegrías.

MATRIMONIOS

Próximamente contraerán matrimonio, el joven don Samuel Stone Zamurray, con la bella señorita, Carmen de la Guardia, cuyo compromiso, se celebró en Panamá. Les deseamos toda clase de felicidades.

En Diciembre venidero, sale para México, la preciosa señorita Mabel Barges Muñoz, quien en aquel país, contraerá matrimonio, con el joven don Juan Jaramillo, quien realiza sus estudios profesionales en la capital de la patria de Benito Juárez.

Le adelantamos nuestro cariñoso saludo de despdida, unido a los mejores deseos.

Damos las gracias por el envío de la invitación para asistir al matrimonio del joven don Carlos Rodríguez Fernández, con la bella señorita Doris León Páez. Sus nupcias se efectuarán el día 5 de octubre, a las cuatro de la tarde en la Iglesia de La Merced. Les adelantamos nuestros mejores deseos.

HOGAR DE PLACEMES

Nació una niñita en el hogar que forman los jóvenes esposos el doctor don Rodrigo Urbina y Gretty de Urbina. Reciban nuestros parabienes.

El 28 de los corrientes en el Teatro Chic, de la ciudad de Alajuela, la Academia de Ballet, de esa ciudad, ofrecerá una fiesta artística, en colaboración con la Escuela Ascensión Esquivel. El programa es el siguiente: Bazar de Muñecas, Sangre Vienesa, Amor Pagano, Nocturno Italiano, España Cañi, Baile de La Mariposa, La Madre del Cordero, Serenata de los Angeles, Minuet, Estudiantes Oro y Plata, La Bella Durmiente, y una serie de danzas españolas: La Dolores, La Corrida, La Luna Enamorada, Las Bodas de Luis Alonzo y el Cascanueces. Les deseamos un gran triunfo.

Ayer nació la primogénita del hogar que forman los jóvenes esposos don Rodrigo Soto Castro y Clariveth de Castro. Les deseamos muchas felicidades.

SUS CATRES EN EL "CICLO CLUB". Tel. 2888

SOLUTOPHOS

Contra

REUMATISMO,

NEURALGIAS,

NEURITIS,

CIÁTICA, GOTA,

LUMBAGO.

SOLUTOPHOS está a la venta en todas las boticas.

Laboratorios ANCLA San José, C.R.

JOYERIA MICHAEL

R. VALDECASA LTDA.

SE PONE A SUS ORDENES

En su nuevo local frente a la Alhambra, 25 vs. al Sur del Congreso

COMPRO JOYAS DE BRILLANTES, PAGO LOS MEJORES PRECIOS

Teléfono 1728

SUS CATRES EN EL "CICLO CLUB". Tel. 2888

ROLDAN EL TEMERARIO

Este documento es propiedad de la Biblioteca Nacional "Miguel Obregón Lizano" del Sistema Nacional de Bibliotecas del Ministerio de Cultura y Juventud, Costa Rica.

Notas Sociales

A cargo de — RODRIGO ACUÑA — Teléfono 1014

TODOS LA ESTAN LLORANDO!...

(Escribe:— RODRIGO ACUÑA)

Señora MARIA ELENA VALLADARES DE ROSALES

Bella y blanca, igual a una azucena y como hecha de maravillas, nos cuentan que así era de bella, desde que nació, la joven señora María Elena Valladares de Rosales... y muy poquitos años tenía cuando ya salía, vestida de ángel en las procesiones de Semana Santa y nos refieren que más bien parecía el querube que anuncia las auroras!

En un quince de setiembre, también llamó poderosamente la atención por linda, en una lujosa carroza y en una fiesta en la Escuela España fue muy aplaudida, al salir de Rey Mago! Poseedora de una voz privilegiada, y cuando sólo cuatro años contaba, con una hermanita suya, cantó por radio, alcanzando inmensos triunfos... Los tiempos corrieron, y el ángel precioso, que se había admirado en las procesiones de la imponente Semana Santa, aparecía representando a La Verónica, al siguiente año, a La Samaritana el otro, a la Magdalena y finalmente, pedida por el Excmo. Monseñor don Víctor Sanabria, Arzobispo de Costa Rica, en aquella época, de nuevo hizo llorar a los miles de católicos, cuando ella otra vez de Verónica, con una dulzura que conmovía, enjugó el rostro del Señor, en medio de la tristeza del día...!

María Elena tenía un tipo muy español, como salida de un barrio de Triana, y con una gracia y un reir gitano, dignos de un verso!

Cuando se casó, en la Iglesia de Nuestra Señora de La Soledad con el caballero don Roxay Rosales, no hubo ojos que no se cautivaran con aquella novia, q' estaba hecha un sueño y la ceremonia la oficiaran los Padres Barrantes, su antiguo profesor de religión, en el Colegio Superior de Señoritas y Cascante. Después ya no solo era la ejemplar esposa que vivía para hacer cada minuto más feliz a su marido, tan idolatrado, sino que además, era una estudiante sobresaliente del primer año de la Facultad de Pedagogía, donde y como en todas partes, la querían con toda el alma, porque María Elena, era muy dichosa, ayudándoles, como una hermana, a todos sus compañeros, a la vez que sus manos de princesa, tejían la ropa, para la muñeca que ella a Dios le pedía... y fue el diecisiete de setiembre último, que la adorable nenita vino al mundo, mientras la amorosa autora de sus días la alzaba, y la llenaba de mimos y besos... desgraciadamente la operación, que horas antes se le practicó, no tuvo los resultados ansiados y con la velocidad de un relámpago, aquella desbordante alegría se cambió por una tragedia, y en el Hospital San Juan de Dios, los competentes doctores Capra, Urbina, Herrera y otros más, encabezados por el Dr. Terán, hicieron lo indecible por rescatarla de la muerte, siendo todo en vano. Intempestivamente dejó de latir el corazón de aquella dama, cuya muerte, todos lloran sin consuelo, y en su impresionante acompañamiento, hacia el Cementerio General, iba hasta su maestra de primer grado, y la directora de la Escuela España, cuando María Elena aprendió a leer... y entre los miles de personas, que fueron a dejar sus restos a la última morada, figuraron los estudiantes de la Universidad Nacional, no sólo los de Pedagogía, los del Colegio Clorito Picado, del Colegio de Los Angeles, etc. su entierro fue de los muy pocos presenciados en San José. Y en su casa donde su madre está tan deshecha de tristeza como una Dolorosa, y donde su marido, su padre, sus padres políticos, sus hermanos, su abuelita y sus primos, quedaron con el corazón hecho pedazos... también, en una rosada cunita, una lindísima muñeca, que es todo un capullito de rosa, no sabe aun que su mamá se le murió... Ella será bautizada con el nombre de María Elena!

Conmovidos hasta lo más hondo, hoy hacemos llegar las más cariñosas palabras de consuelo a su abatido esposo don Roxay Rosales, a sus afligidos padres don Joaquín y doña Clara de Valladares, a sus padres políticos don Gorgonio Rosales y a doña Rosario Caamaño de Rosales, a sus hermanos don Fernando y a doña Elvira de Valladares, Daisy, Nora, María de los Angeles, don Joaquín Valladares estudiante del segundo Año B, del Colegio de Los Angeles, a sus hermanos políticos don Franklin, Cora, Nena, Walter, William, Edgar, Leonel y Betty Rosales, Milton y Cristina Rosales, a su abuelita, la respetable matrona doña Arcelia viuda de Valladares, la dama por mil títulos estimable, que a tan avanzada edad el destino sin misericordia vino como un rayo a sangrarle su corazón, con tan tremendo golpe a sus tíos, primos y demás familiares, de María Elena, de la que al principio de esta crónica escribíamos, que siendo apenas una niñita, ya en las procesiones salía de ángel, y tan primorosa, que podía confundirde con los hermosos querubines que los pintores del Renacimiento, hacen aparecer al pie de la Virgen María, sosteniendo su pedestal de nubes, entre lirios... y luceros...!

ENFERMOS

En la Clínica Bíblica será sometido a una delicada operación el caballero don Juan Dada. Formulamos votos, por el buen resultado de la misma.

Continúa mejor de su dolencia, don Domingo Musmanni. Lo celebramos.

Restableció de su reciente operación, en el hospital San Juan de Dios, la señora Margarita Jiménez de Hidalgo. La saludamos.

La bella señorita Pilar Gil, restableció de su enfermedad. Lo anunciamos con mucha complacencia.

Botica de Turno

TODO EL AÑO

FARMACIA LEDA

TELEFONO 4331

Servicio domingos y días feriados

CLEMENTINA ROJAS LOPEZ Vda. DE SOTO

HA MUERTO

Confortada con los Santos Sacramentos

Sus hijos: Emilio y María Ester Campos de Soto, Carlos Eloy y Carmen Soto de Meoño, Jorge Alvaro y Flora de Soto, Antonio Soto; nietos y demás familiares, pasan por la pena de comunicar tan triste noticia e invitan a sus amistades a los funerales que se efectuarán hoy a las 11 de la mañana, en la Catedral de Alajuela y luego acompañar el cortejo hacia el Cementerio.

San José, 27 de Setiembre de 1956.

Junta Directiva de la Asociación Nacional de ex-combatientes (A. N. E.)

En reunión celebrada el día martes 25 del corriente en los salones de la Asociación Nacional de ex-combatientes altos del edificio Escarré, con asistencia de los señores Ministros don Fernando Valverde Vega, Ministro de Seguridad Pública y don Bruce Masis Dibiassi, después de estudiar el proyecto de estatutos presentado por la directiva provisional de esta asociación se llevó a cabo la elección para integrar la nueva Junta Directiva que regirá los destinos de la Institución, quedando integrada en la siguiente forma:

Presidente: Sr. Domingo Delcore Villalobos.

Vice-Presidente: Sr. Marcial Aguiluz Orellana.

Fiscal: Sr. José Santos Delcore Alvarado.

Tesorero: Sr. Ricardo Fernández Palma.

Secretario: Sr. José Rafael Cordero Crocery.

Pro-secretario: Sr. Eduardo Arana Webb.

Vocales: Manuel Antonio Quirós A.

Rodrigo Escalante H.

Arnoldo Muller Vega.

Elegante, moderna y práctica...

SERA SU CASA CON

CELOSIAS DE ALUMINIO Y CRISTAL

MODERNVIEW

VENTANAS DE PERSIANA

MODERNVIEW transforma las corrientes de aire en buena ventilación para la casa. Una vez cerradas, las MODERNVIEW no se pueden abrir por fuera. Son fáciles de instalar y fáciles de limpiar.

Las CELOSIAS MODERNVIEW son de 100 por ciento de aluminio contra oxidación, y se venden a precios muy bajos.

Cía. Espejos Biselados Ltda.

150 VS. N. DE PANADERIA MUSMANNI

Teléfono 6376 — Apartado 616

Este documento es propiedad de la Biblioteca Nacional "Miguel Obregón Lizano" del Sistema Nacional de Bibliotecas del Ministerio de Cultura y Juventud, Costa Rica.

Notas Sociales

A cargo — RODRIGO ACUÑA — Teléfono 1014

La Academia de Ballet de Alajuela ofrecerá una fiesta artística en colaboración con la Escuela Ascensión Esquivel

BELLAS PARTICIPANTES

Elenita Chévez V.

Adriana Cortés Ojeda

De las lindas participantes en la suntuosa fiesta artística, el viernes 28 de los corrientes, en el Teatro Chic, de la ciudad de Alajuela. La organizan la Academia que dirige doña María de los Angeles de Chavarría y la Escuela Ascensión Esquivel.

A Elenita Chevez Vargas y Adrianita Cortés Ojeda, por adelantado LA REPUBLICA les hace llegar sus efusivas felicitaciones.

Es ya más satisfactorio, el estado de salud, de Ana Cristina Pacheco Domínguez, hija de los jóvenes esposos don Rodolfo Pacheco y Carmen Domínguez de Pacheco. Nos alegramos.

Mañana en la Clínica Bíblica, será operada, la encantadora joven señora Cayita Medal de Lindo, esposa de don Howard Lindo Acuña. Ojalá que la intervención quirúrgica, obtenga buen éxito.

Se encuentra mejor de su enfermedad, doña Claudia Matamoros de Borbón, esposa de don Willy Borbón. La saludamos cariñosamente.

Elegante baile de quince años

Es inmenso el entusiasmo que existe entre todos los numerosos invitados, por asistir al elegante baile que para celebrar sus quince años, ofrecerá la linda amiga, señorita Mimía Carrillo, estudiante del Colegio de Nuestra Señora de Sión, el próximo sábado a las nueve de la noche, en su residencia. Sobre su regia fiesta, ofreceremos una lujosa y detallada crónica.

Baile en el Instituto de Alajuela

Con un Baile de Confianza, celebró su cumpleaños la bella señorita Leticia Gutiérrez hija, de don José María Gutiérrez, y de doña María Amalia Castro de Gutiérrez. Le enviamos nuestras galantes felicitaciones.

Damos las gracias, por el envío de la siguiente invitación:

El Instituto de Alajuela Sección Nocturna, se complace en invitar a usted y a su distinguida familia al Gran Baile de Coronación de la Reina de Simpatía de esta Sección, Su Majestad Virginia 1ª que se efectuará en el Salón de Actos, el sábado 29 de setiembre a las 9 p. m.

Se han dignado aceptar el cargo de recibidoras Señoras: Mª Elena de Matamoros, Mª Córdoba de Bonilla, Joaquina de Ocampo, señoritas: Yelba Ramírez ,Elia Matamoros, Elsi Romano.

Esta invitación es estrictamente personal y se exigirá a la entrada.

Restablecido de su indisposición, se encuentra ya don Alberto Orlich. Que su salud, no vuelva a alterarse, son nuestros deseos.

BAILES

El trece de octubre, se llevará a cabo un baile de carnaval en los salones de la Pila Volio, en homenaje, a la Selección Josefina, de estrellas de futbol y para celebrar la fiesta de la raza. Una de las mejores orquestas del país a su cargo tendrá el programa y las invitaciones circularán en estos días.

Baile del Club Sport 13 de Junio

Agradecemos el envío de la siguiente invitación:

La Directiva del Club Sport 13 de Junio, tiene el gusto de invitar a Ud. y familia al Grandioso Baile Social, que se llevará a cabo en el amplio salón del Club Sport 13 de Junio, el sábado 29 de setiembre de 8 a 12 p. m. Amenizará la Orquesta Internacional Marival. Cuota caballeros: 8 colones. Damas 1 colón.

Recibidoras:

Se han dignado aceptar el cargo de recibidoras, las siguientes señoritas:

Maritza y María de los Angeles Solórzano, Eliett, Emilett y Janett Morales, Cecilia Aguilar, Gilda Vega, Elizabeth Mora, María Elena Mora.

SEMANA JUAN RAFAEL MORA

JUAN RAFAEL MORA luchó y se sacrificó por dejarnos una patria libre.

ESPEJO DEL ALMA

¿ES PELIGROSO QUERER GUIAR AL CHOFER DE UN AUTO?

RESPUESTA:—

Sí, y probablemente quienes desde el asiento de atrás critican al que maneja un auto o quieren guiarlo, son causa de más accidentes que los propios choferes. Porque no solamente aquéllos distraen al chofer, sino que éste se molesta con las censuras y las indicaciones que se le hacen y está expuesto a cometer infracciones de tránsito y a tener accidentes debidos a su tensión nerviosa.

La generalidad de las personas que maneja un auto tienen un saludable y amplio sentido de su responsabilidad, pero estar escuchando lo que quieren aconsejarse desde el asiento de trás puede despertar en ellos una reacción destructora, particularmente si la censura que les hacen implica la opinión de que no son dignas de confianza.

¿DEBE USTED AVERGONZARSE DE SER NEUROTICO?

RESPUESTA:—

No más de lo que debería usted avergonzarse por tener caries en los dientes o los pies planos. Desgraciadamente, sin embargo, muchos individuos que padecen conflictos neuróticos creen que hay una especie de debilidad vergonzosa en su padecimiento y oponen resistencia a los esfuerzos que los demás hacen para ayudarlos a curarse.

Las gentes, y en particular los hombres, no gustan de todo aquello que tenga una inferencia de debilidad, ya sea relativa a las emociones, a la fuerza física, a la capacidad para ganar dinero, etc. Muchos consejeros profesionales han dado en la costumbre de no pronunciar la palabra neurosis, porque se han dado cuenta de que, a menudo, coloca a los enfermos a la defensiva.

¿PUEDE USTED CORREGIR LOS MALOS HABITOS DE LOS NIÑOS EN LA MESA?

RESPUESTA:—

Una vez que un niño toma un mal hábito, son necesarios meses enteros y mucha paciencia para corregírselo. Sin embargo, se puede lograr si la madre es capaz de cambiar los sistemas de alimentación que ha estado empleando y que son sin duda el origen de la dificultad.

Generalmente se necesita la intervención de un guía psicólogo para precisar los aspectos en los que los sistemas maternales fueron evidentemente erróneos. Todo cambiará para mejorar cuando la madre entienda su propio problema.

AHORA

VALE LA PENA CAMBIAR POR

Imperial

LA CERVEZA DE MAYOR VENTA EN EL PAIS

FABRICADA CIENTIFICAMENTE CON LAS MAS FINAS CALIDADES DE MALTA Y LUPULO, POR LA GRAN

CERVECERIA ORTEGA

DOÑA LALA

Este documento es propiedad de la Biblioteca Nacional "Miguel Obregón Lizano" del Sistema Nacional de Bibliotecas del Ministerio de Cultura y Juventud, Costa Rica.

-Notas Sociales-

A cargo de — RODRIGO ACUÑA — Teléfono 1014

EL GRAN BAILE DEL COLEGIO JUSTO A. FACIO

Srita. MERCEDES ALVAREZ (Dama de Honor)

Señorita DAMARIS DUMM (La Reina)

...Ellas con su presencia, poblarán de encantos, el grandioso baile del Colegio Justo A. Facio y para el que existe mucho entusiasmo por asistir entre los invitados.

LA REPUBLICA rinde a las bellas señoritas Damaris Dumm, la reina y Mercedes Alvarez, dama de honor, el homenaje de su invariable simpatía.

EL RUEGO

(Para mi Daisy)

Yo vi una deidad del Cielo
que el consuelo
en mi pecho derramó;
Yo vi su imagen hermosa,
cual la rosa
que al Eden se trasplantó.

Fuiste tu, dulce portento,
y al momento
un altar te consagre.
De mis cultos inocentes,
reverentes,
a ti solo rendiré.

Y ni el tiempo ni la suerte,
ni aun la muerte
borrar tu imagen podrá;
Esa imagen adorada
que grabada
en mi pecho se hallará.

En el tienes un Santuario
solitario
no está ya mi corazón;
Allí el alma Daisy pura,
con ternura
te tributa adoración.

Y allí te amo mi Señora,
como adora
su pagoda el oriental;
Como en tétrica montaña,
su cabaña
feliz ama el esquimal.

Como adora el marinero
su velero,
gallardísimo bajel;
Y el soldado la victoria
y la gloria
y el renombre del laurel.

Tu que alejas con tu encanto
mi quebranto
mi pesar y mi dolor;
Ay! acepta nuevamente bondadosa
bella diosa
la pureza de mi amor.

Franco Pagani G.
26-9-56.

BAILES

El trece de octubre, a las nueve de la noche se llevará a cabo el gran baile de fantasía del Club de Leones en los salones del Club Unión. Las invitaciones circularán en estos días.

Baile Deportivo

Agradecemos el envío de la siguiente invitación: la Directiva del Torneo Futbolístico de Barrios y Distritos capitalinos tiene el gusto de invitar a Ud. y familia al acto social de clausura del Campeonato 1956, que se llevará a cabo con un lucido Baile en los Salones de la Pila Volio (Palacio de los Deportes), el sábado 29 de setiembre de 1956, de las 21 horas a las 2 horas y que amenizará la gran orquesta de Gilberto Murillo y sus 12 profesores. Este baile se llevará a cabo en homenaje a los equipos participantes en el presente Certamen 1956 y en dicho baile se hará la entrega de los trofeos y premios a los equipos. Arbitro, representantes de Clubes y personas colaboradoras de estas justas, ganadores de estos premios. LA DIRECTIVA.

Recibidoras: señoritas: Mar itza Cordero P., Rosita Navarro C., Zaray Vargas C., Sara Chaves C., Lilly Velásquez L.

Señoras: Xinia Solano de Soto, Victoria Bermúdez de González, Luz Villalta de González, Virginia Ch. de Cavallini, Betty de Cordero.

Cuota: caballeros: 8 colones. Jugadores con carnet: 5 colones. Damas: 2 colones. Derecho de mesa con 4 sillas: 5 colones. Se exije traje corriente y completo. Reservaciones de mesas: De la 1 a las 5 p. m. en la Pila Volio.

La muerte de don Gabriel Ureña Valverde

DON GABRIEL UREÑA

El día 5 de setiembre presente, fue estremecido el corazón de la colectividad desamparadeña, con el sensible deceso de don Gabriel. Fue hombre sencillo y modesto, pero dotado de un gran sentido común. Sirvió con abnegación y cariño, durante muchos años el cargo de Ecónomo de la Iglesia, dedicándole mayor atención a esas funciones, que a sus propios intereses. Le correspondió a él todo el largo y delicado período de la construcción de nuestro Templo. Desde que se iniciaron los trabajos, hasta su fin, estuvo al frente de las cuadrillas de trabajadores, ya fueran voluntarios o remunerados; y en aquellas memorables y grandes chorreas de concreto, que duraron algunas hasta tres días con sus noches, su ojo custodioso no se separó ni un momento, siempre al cuidado de los trabajadores, en procura de que nadie se accidentase y de que no se les faltara con su café con tamal o con su pan. Fue don Gabriel un celoso guardián de los intereses de la Iglesia. En sus paredes y en sus enormes columnas y en sus capiteles, su memoria y su sacrificio están incrustados para siempre. Su vida de ciudadano ejemplar, por su espíritu servicial y por sus virtudes, es digna de imitación. Como esposo y padre ejemplar, su vida fue una constante lección de moral. Su regia personalidad y su trato cariñoso para todos, lo elevaron al rango de patriarca; su consejo como hombre experimentado y sincero, le fue solicitado a menudo, y lo dio siempre con acierto y generosidad. los adolescentes y los adultos, todos sentíamos profundo respeto hacia él, y hasta el deber de descubrirnos ante su presencia. Deja él una descendencia que muy bien le hace honor a su memoria. Es natural: aprendieron con el ejemplo. Supo elegir, con acierto, y como compañera, a una gran señora, matrona de grandes virtudes que logró la felicidad de su esposo y del hogar, doña Amelia Morales, esposa y madre cariñosa y abnegada. Grande tiene que ser su dolor ante su estado cruel de la viudez, pero grande debe ser su satisfacción por haberle concedido Dios un marido tan bueno e hijos que han sabido recoger todas las virtudes de sus padres.

Pierde el pueblo de Desamparados uno de sus más nobles patricios y una de las pocas reservas que le van quedando de esos varones ejemplares. Por más que con palabras querramos exaltar la memoria de don Gabriel, siempre nos quedamos cortos. Pero en el corazón de los Desamparadeños sí se hizo sentir con elocuencia el reconocimiento de sus virtudes porque como se pudo apreciar, en sus funerales todo el pueblo y todas sus amistades de otros lugares, se volcaron en manifestación nermora de duelo, para acompañar sus restos mortales hasta el Cementerio, donde la madre tierra lo esperaba con cariño. Que su alma noble goce de la paz del Señor.

Desamparados, Set. 25 de 1956.

JOSE MORA LOPEZ

Fiesta patronal de San Miguel de Barrio Progreso (Calle Blancos de Goicoechea)

Los días 29 y 30 de setiembre de 1956.

Invitación: El Comité de San Miguel, se complace en invitar a los vecinos y fieles católicos, para celebrar solemnemente y con devoción la festividad en honor de su patrono, el próximo 29 y 30 de setiembre de 1956.

Programa:

Solemne Triduo en honor de San Miguel, los días 27, 28 y 29 a las 6.30 p. m.

Sábado 29

Atronadoras bombetas anunciarán el principio de la festividad, con sorpresas para el público asistente.

Domingo 30

A las 8 a .m. Solemne Misa de Comunión, en el altar que se construirá al final de la calle principal.

Después de la Misa, procesión por las calles del barrio con la imagen de San Miguel.

MUNDO DIPLOMATICO

Se encuentra en San José, el nuevo Embajador de la República Argentina ante el Gobierno de Costa Rica, General de Brigada D. Carlos E. Toranzo Montero, quien presentará próximamente sus Cartas Credenciales.

LA REPUBLICA se complace en saludar con deferente simpatía, al ilustre diplomático argentino, a quien desea los mayores éxitos, en la elevada misión que le sido encomendada.

ESENCIAS CONCENTRADAS

PARA

- SIROPES
- REFRESCOS
- CONFITURAS
- HELADOS
- POSTRES
- REPOSTERIA

Proporcionan delicioso aroma, agradable sabor ácido de frutas y atractivo color certificado inofensivo.

- CREMA
- DURAZNO
- FRESA
- PIÑA

- LIMON
- NARANJA
- KOLA
- Etc.

Productos de alta calidad "ANCLA".

LABORATORIOS "ANCLA" LTDA.

(PROVEEDORES DE COMERCIANTES E INDUSTRIALES)

SUPERMAN

Este documento es propiedad de la Biblioteca Nacional "Miguel Obregón Lizano" del Sistema Nacional de Bibliotecas del Ministerio de Cultura y Juventud, Costa Rica.

DEPORTES

A Cargo de
LUIS CARTIN P.

Del Círculo de Periodistas y Locutores Deportivos de Costa Rica

LA L. D. ALAJUELENSE VIAJA EL PROXIMO SABADO HACIA SANTA CRUZ DE GUANACASTE

ACEPTARON LA INVITACION DE LA ENTUSIASTA FANATICADA SANTACRUCEÑA

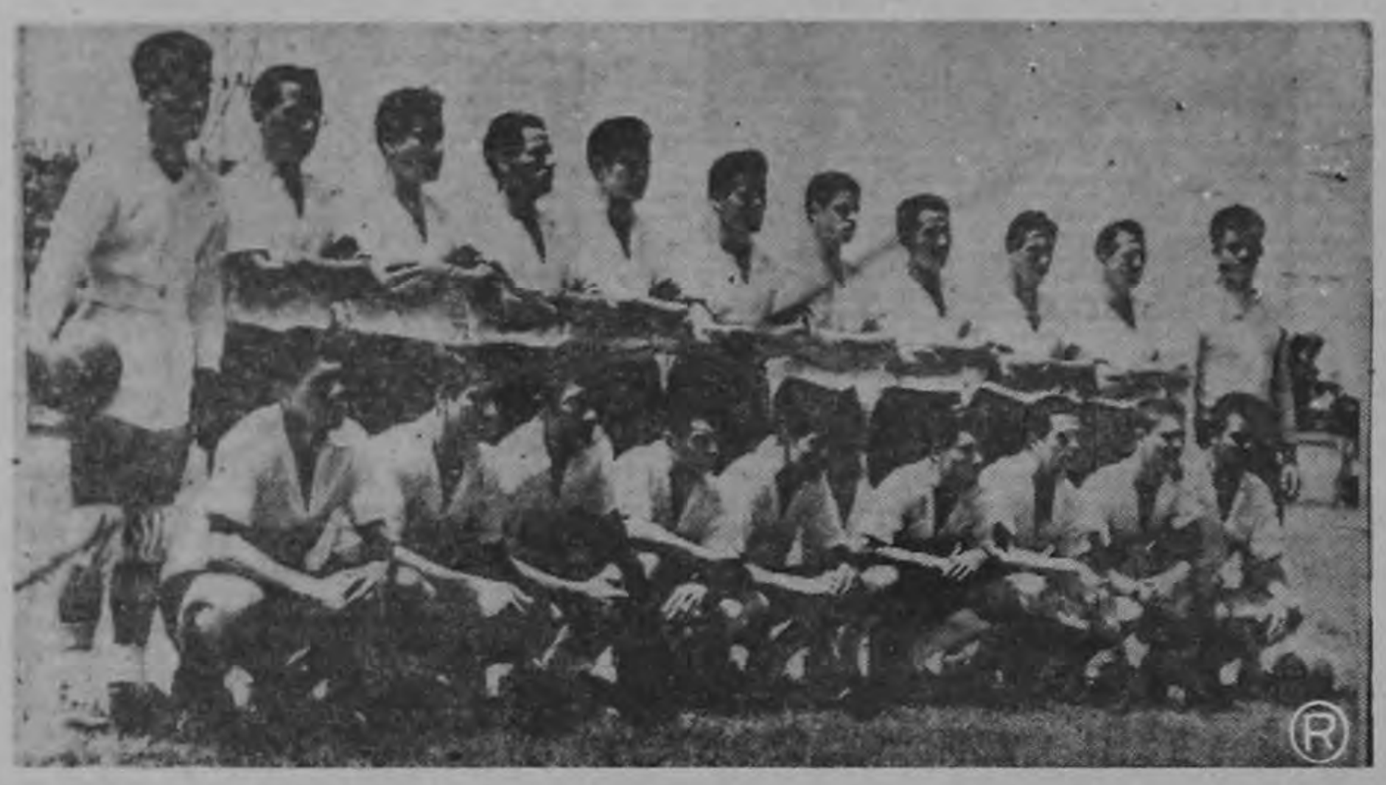

El poderoso equipo manudo está listo para viajar el próximo sábado rumbo hacia San Cruz de Guanacaste, en donde jugará un interesante partido amistoso el domingo frente a un escogido y bien preparado seleccionado de esa localidad. Se le tiene preparado un gran recibimiento así como un amplio programa de atenciones, pues es el equipo de primeras más popular en esa zona guanacasteca. Una de las razones para ello es que su actual director técnico Hernán Cabalceta no sólo es nacido en Santa Cruz, sino que sus padres viven ahí y también su hermano Eduardo, que fue otra gran figura de nuestro futbol internacional. Entendemos que todos los titulares manudos viajarán con el deseo de ofrecer el espectáculo que se merece y que espera la entusiasta y culta afición santacruceña

BOXEADORES AMATEURS DE COSTA RICA ACTUARAN EN EL SALVADOR

LA INVITACION SE HACE A TRAVES DEL DINAMICO PUGILISTA ISAURO SANDI

Nos hemos enterado de una interesante noticia boxística, que estamos seguros será recibida con gran entusiasmo por ese grupo de bravos muchachos de la Academia de Lourdes de Montes de Oca, que bajo la tutela del conocido pugilista Isaro Sandi, pulen sus conocimientos en el duro deporte de la defensa personal. En carta recibida de un importante promotor salvadoreño, se le hace ofrecimiento al director de dicha Academia, para que un grupo de sus mejores valores visite aquella hermana república, para una serie de interesantes peleas.

La invitación contempla gastos de traslado, hotel y algunas atenciones, ya que como amateur que son no pueden recibir pago alguno en efectivo.

Al mismo tiempo se ofrecen los boxeadores salvadoreños a devolver la visita en las mismas condiciones, para el próximo mes de diciembre, tomando parte dentro del amplio programa deportivo de las fiestas de fin de año.

Ya el asunto ha sido puesto en manos de la Junta de Boxeo Amateur y de la Comisión de Fiestas, para darle aprobación y contenido económico, pues la traída de los salvadoreños cuesta su dinero.

Es posible que en el curso de la próxima semana se tengan ya datos más completos sobre la gira de los nuestros, fecha de salida y posiblemente también se conozcan los nombres de los escogidos para representarnos en este intercambio boxístico tico - salvadoreño.

ISAURO SANDI

-EL BASKET DE ANTENOCHE-

Comenta MOYA ROJAS

Antenoche en el Colegio de los Angeles, se cumplió la segunda fecha del Campeonato Invernal de Basquetbol, el que cada día toma más interés, de acuerdo con el buen desenvolvimiento del mismo, consecuencia por la cual la asistencia de aficionados fue mucho mayor que el día de la inauguración; lo que está poniendo de relieve el desmedido entusiasmo por éste deporte de los aros.

Dos partidos estaban señalados para anoche y ellos se cumplieron con gran lucidez, estando a cargo de Rosario Central, Cinco Estrellas, Banco de Costa Rica y los Angeles.

A primera hora se enfrentaron Rosario Central y Cinco Estrellas, partido éste que si no fue de gran magnitud, si lo fue movido y los quintetos se empeñaron en hacer las cosas lo mejor posible. Con un mejor acoplamiento los del Rosario Central poco a poco fueron adjudicándose puntos, lo mismo que los del Cinco Estrellas, pero los primeros con más visión ensestaron más veces y al finalizar el cotejo la pizarra dijo: ROSARIO CENTRAL -39- CINCO ESTRELLAS -17-.

En el segundo duelo de fondo, éste les tocó al Banco de Costa Rica y los Angeles, quintetos éstos que fucharon tesoneramente por la victoria y en el que la afición disfrutó de más emociones que en el primero, ya que las acciones corrieron más parejas

Lucha de bravos fue ésta contienda basquetbolística, en la que el Banco de Costa Rica y los Angeles, rindieron al máximo en busca de una victoria que al final de cuentas llegó para los bancarios, por marcador de -28- x -23- cifras éstas que dan una idea de lo disputado de la confrontación, que en una forma rápida hemos descrito.

POLACO VILLALOBOS.

El interior izquierdo que debutó el domingo en al atacante orionista. Causó una buena impresión pues tiene recursos y sobre todo pulmones. Domina bien la pelota y sabe pasar. Puede convertirse en un valor importante para la escuadra azul-grana que sigue renovando valores. Ejemplo que debían seguir otros equipos.

Esos presupuestos de la Dirección General de Deportes

En este mismo periódico, edición de ayer, se publica una nota en la que con una redacción que parece dirigida a presentar a la Dirección General de Deportes como un organismo que aplica su presupuesto en forma desordenada y en contravención con lo que la legislación financiera manda, se dice que "La Dirección de Deportes no ha sometido nunca sus presupuestos a la Contraloría".

Los presupuestos de la Dirección de Deportes, como ya se ha publicado suficiente, promediándolos en lo que ellos han sido en los cinco años que tienen de funcionar, apenas son de unos ₡ 90.000.00, (noventa mil colones) al año. Aún cuando la ley de administración financiera del Estado no hace excepciones, sabemos de muchos organismos cuyos presupuestos no llegan a los cien mil colones, que no envían sus presupuestos a la Contraloría porque más trabajo da su examen que llenar el fin financiero de inversión que con un presupuesto de esa clase se persigue.

Si se examina la Ley General de Presupuesto de Ingresos en el capítulo de las Instituciones Culturales que reciben subvención del Estado, y diversos organismos independientes que también están subvencionados, para citar algunos, La Casa del Artista, la Sinfónica Nacional, la Academia de la Lengua Española, la Liga Antialcohólica, el Conservatorio Castellá, los Colegios de Profesionales, etc., etc., que son organismos culturales, como lo es la Dirección General de Deportes dudo mucho de que envíen presupuestos para ser aprobados, pues con la suma que se les ayuda no pueden proyectar ninguna planificación, concretándose tan sólo a vivir y llenar sus fines en forma muy modesta.

La Dirección General de Deportes inició sus actividades en 1950 con un presupuesto de ₡ 32.000.00. Después, los aumentos que se le han hecho a sus presupuestos en los años subsiguientes, apenas alcanza el de este año, 1956, a la suma de ₡ 128.795.00. Con estas sumas, siendo esos renglones como para vegetar tan sólo, el organismo máximo del deporte ha hecho más de lo posible. Tan es así, que de un estudio hecho por la Contraloría por medio de Inspectores suyos, en informe vertido una vez examinada la labor administrativa y económica realizada en favor del deporte por la Dirección, consignó estas palabras.

"Cabe referir que la labor que realiza la Dirección General de Deportes es sorprendente, pues no se explica como logra hacer, con muy pocos medios económicos y un presupuesto limitado, una labor superior a sus posibilidades presupuestarias, en favor de todos los deportes".

Cuando al Director General de Deportes don Antonio Escarré se le ofreció un Presupuesto anual no menor de un millón de colones, él indicó la conveniencia de actuar conforme lo ordena la ley de Administración Financiera, o sea que la Dirección elaborase un presupuesto para someterlo al conocimiento y aprobación de la Contraloría General del Estado.

No veo entonces porque el deseo de hacer aparecer a un procedimiento, ya convenido para el giro del millón de colones, como algo que ha necesitado la intervención de la Comisión de Presupuesto de la Asamblea Legislativa. Es más, en entrevista tenida entre el Director General de Deportes y el Jefe de la Oficina de Presupuesto se convino —desde que se planteó lo del millón de colones para el deporte—, que la Dirección elaboraría un presupuesto de gastos el cual sería enviado a la Contraloría, no pudiendo antes de su aprobación girar la Tesorería Nacional partida alguna sin llenar ese requisito de ley.

La pregunta de la Comisión de Presupuesto la hizo a la Contraloría con el deseo de saber si podía hacerle un aditamento al proyecto para establecer en el tetxo de la ley la obligatoriedad, por parte de la Dirección de Deportes, de enviar sus presupuestos, ya que en el caso se explica porque la partida así lo justifica al montar a un millón de colones.

FUTBOL DE SEGUNDAS Y TERCERAS

Segundas Divisiones

Vizcaya e Ind. Guadalupe, a las 8 y 45 horas, campo Estadio Nacional.

Barcelona y Santa Lucía a las 10 y 45 horas, campo Santa Lucía.

Valencia y Carlos Durán, a las 10 y 45 horas, campo Carlos Durán.

Terceras Divisiones

Alajuela y Audax a las 10 y 45 horas, campo Estadio Alajuela.

Banfield y Tibás, a las 8 y 45 horas, campo de Gimnástica.

Vizcaya y Herediano, a las 10 y 45, campo de Estadio de Heredia.

Moravia y 13 de Junio a las 8 y 45 horas, campo de La Libertad.

Cartago y Barcelona a las 10 y 45 horas, campo de Gimnástica.

Carlos Durán y Universidad, a las 8 y 45 horas, campo de Carlos Durán.

Puntarenas y Atlético Luján, a las 10 y 45 horas, campo de La Libertad.

Orión y Santa Lucía a las 8 y 45 horas, campo de Santa Lucía.

Guadalupe y Oreamuno, a las 10 y 45 horas, campo de Oreamuno.

Filial de Limón inaugurará el Albergue "El Sábalo"

El 12 de Octubre venidero, día feriado por celebrarse la fiesta de la raza tendrán verificativo en Limón los tradicionales festejos cívicos. Y la Filial del Club Amateur de Pesca ha querido aprovechar tan fausta fecha para inaugurar el Albergue El Sábalo construído en la márgen izquierda del río Moin. Cómodo albergue con capacidad para 20 personas que deseen pernoctar en otras tantas 20 tijeretas, con ventanas con tela metálica, cuarto de cocina equipada con trastes y útiles, sanitarios y muchas comodidades Y para no desear más a su mero frente a tiro de casting salen a "bañarse al sol" los grandes cardúmenes de gigantes SABALOS Y en el área terrestre a nomás 4 ó 500 yardas deambulan manadas de zainos y de noche salen a comer frutas y raíces los vivarachos y sabrosísimos tepescuintles En la última sesión del Club en San José se recibieron las participaciones e invitaciones de su primogénita Filial para la inauguración que será celebrada con un Torneo de Sábalos y de diversas especies - con una gran cantidad de premios para los más grandes, la mayor cantidad y para tenión-peso que se pesquen en toda la txensión de Moin y sus afluentes río Blanco y Palacios y río Negro en las dos bocas La directiva vibró de entusiasmo al conocer la excelente carretera que lleva desde Puerto Limón hasta la propia orilla de Moin en que los compañeros han construído muellecitos, embarcaderos y tienen gran número de garages de lanchas indiivduales Allí tiene más de 20 botes con fuera de borda. También se llegará al Albergue tomando el tren de pasajeros de la Northern hasta estación "9 Millas" desde la cual han construído un camino con palenque sobre la parte de suampos de apenas unas cuatrocientas yardas; allí habrán botes para los que avisen con anticipación tomarán parte en el torneo. También por LACSA se llega al aeropuerto de Limón, y los que llevan sus lanchas livianas en el mismo avión, aprovechando el bajo flete, gozarán de flete franco que ofrece la Filial hasta el propio Moin Y la cuota de inscripción es apenas de ₡ 5.00 y otros ₡ 5.00 adicionales para el acto del 12 de 3 a 5 de la tarde. El torneo propiamente empezará el 12 a las 6 de la tarde, pues pro primera vez se permitirán las horas de la noche, en que es mayor el pique de SABALOS y en que con carnada se atrapan los más grandes, y terminará el domingo a las 8 de la mañana, para dar oportunidad a los que regresen a San José a tomar el tren que pasa por "9 Millas" a las 10 de la mañana.

Este documento es propiedad de la Biblioteca Nacional "Miguel Obregón Lizano" del Sistema Nacional de Bibliotecas del Ministerio de Cultura y Juventud, Costa Rica.

DEPORTES

A Cargo de
LUIS CARTIN P.

Del Círculo de Periodistas y Locutores Deportivos de Costa Rica

DOS PARTILDOS JUGARA EL ALAJUELENSE EN SANTA CRUZ DE GUANACASTE

Santa Cruz, Gte, 23 de Setiembre de 1956.

Señor.
don Luis Cartín P.
Sección Deportiva del Diario
LA REPUBLICA.
San José.

Estimado don Luis:

La presente es con el ruego de que si lo tiene a bien, informe algo sobre lo siguiente. Como suscriptor y admirador de ese importante periódico, creo nos ha de complacer.

El próximo sábado 29 y domingo 30 del presente mes, el magnífico equipo de la "LIGA DEPORTIVA ALAJUELENSE, verificará dos partidos en esta localidad, contra nuestra Selección local, dirigida por YAYO CABALCETA y JORGE ARMIJO, quienes tienen la dirección de nuestro equipo. La Liga viene con todos sus titulares: el primer partido que será el sábado, será a las tres de la tarde, el domingo, a las 10 horas. Los preparativos para el recibimiento a tan distinguidos elementos, son innumerables, por lo que, esperamos que esta fiesta deportiva será la sensación del momento en toda nuestra provincia.

Los partidos indicados serán dedicados a los señores, padres de Hernán Cabalceta y el señor, don Silvestre Rojas, como homenaje del pueblo de esta ciudad.

En su oportunidad le informaré los resultados y las distintas actividades a realizar con esta visita.

Atentamente,

SENEN MATARRITA M.

CARTA DE LA LIGA DEPORTIVA "ALAJUELENSE"

Setiembre 26 de 1956.

Sr.
Luis Cartín,
San José.

Estimado señor:

La Directiva de la Liga Deportiva Alajuelense se permite, por mi medio, comunicar a Ud. de la manera más atenta, que a fin de facilitar su labor informativa en tal forma que ella se origine en fuentes autorizadas cuando de actividades de su Primera División se trate, ha girado las pertinentes instruciones a su Director Técnico señor Hernán Cabalceta Velazco para que atienda cumplidamente, en su teléfono Nº 6542 y de las 13 a las 17 horas, a los personeros de la prensa y de la radio deportivas interesados en obtener cualquier informe.

De esta manera, la Directiva aspira a que en lo sucesivo la afición nacional y especialmente los adictos a su plantel deportivo conozcan su cabalidad y con antelación a sus partidos, los problemas y las vicisitudes que fuera del marco de lo remediable obligan, como aconteció el domingo último, a variar la integración de sus líneas.

El comentario impreso y el emergido de los micrófonos con relación al partido Alajuelense Herediano en los días que precedieron a su celebración, omitieron por desconocerla, la desmembración que afrontaba el cuadro roji-negro, debida a recientes lesiones recrudecidas y a indisposiciones físicas en los cuatro titulares sustituidos. El desconocimiento de esa emergencia por parte del cronista deportivo, es el responsable involuntario y subsiguientemente excusable, de la "defraudación" de que hablan los justamente inconformes. De haberse informado a la Afición con base en las referencias que acerca de la forzada integración del cuadro y sus causas pudo haber obtenido el cronista en fuentes adecuadas, los asistentes al Estadio habrían sido prevenidos y no se habría producido la enojosa sorpresa calificada "defraudación".

Suelen los noticieros deportivos de la prensa y de la radio suministrar las alineaciones de los equipos con base en "lo posible" y en la suposición. Esto se explica porque el periodista, singularmente en lo que se refiere a equipos de provincias, no disponen de la voz oficial de los Clubes con sede fuera del radio principal de sus actividades, que es la ciudad capital.

Facilitada la labor de la prensa y de la radio en la forma que dejo expuesta por lo que en lo sucesivo concierna a la Liga Deportiva Alajuelense, su Directiva ruega muy cordialmente a Ud. aceptar ese medio de colaboración en busca, simultáneamente, de ponerse a salvo de inculpaciones y resguardar los intereses deportivos y económicos de la Afición.

Con mis atentas consideraciones soy de Ud.

HECTOR SOLANO BLANCO,
Srio.

ESTADO DEL PRE - CAMPEONATO DE SEGUNDAS Y TERCERAS

SEGUNDAS DIVISIONES

	Juegos	Pts.
Vizcaya	4	6
Ind. Guaadlupe	3	5
Carlos Durán	3	4
Valencia	3	3
Santa Lucía	4	3
Tibás	4	2
Barcelona	3	1
Vizcaya	4	2
Herediano	4	0

(Grupo B)

Nicolás Marín	4	8
Puntarenas	3	4
Orión F. C.	3	4
Universidad	3	3
Santa Lucía	3	2
Carlos Durán	4	2
Atlético Luján	4	1

TERCERAS DIVISIONES

(Grupo A)

Alajuelense	4	8
Audax	4	8
Tibás	4	4
Banfield	4	2

Grupo C)

Cartaginés	4	8
C. S. Guadalupe	4	6
Oreamuno	3	4
Moravia	4	1
Barcelona	4	1

Vuelven los "Pipiles" de El Salvador

San Salvador, 27 de Set. de 1956.
Señor
don Luis Cartín,
LA REPUBLICA
San José, Costa Rica.
Apreciable señor:

Con los sinceros deseos de que Ud. estará disfrutando de magnífica salud al lado de los suyos, me complace dirigirle los siguientes renglones:

Cuando tuve la ocasión de platicar con Ud., le expuse mis propósitos de visitar nuevamente la capital de su querido y culto país, cosa que realizaré el próximo mes de Diciembre, con motivo de las festividades cívicas, que nuestro Club "Pipiles" ha procurado presenciar tradicionalmente, con el fin de ofrecer nuestra modesta cooperación en el emocionante programa de deportes que allí acostumbran desarrollar.

Al manifestar a Ud. lo anterior, quiero suplicarle por este medio se sirva prestarnos su valiosa colaboración, dando publicidad a la futura visita de los equipos infantiles de futbol y basketbol, que llevaré a esa capital para enfrentarles a los conjuntos que las autoridades de San José dispongan.

He de hacer constar a Ud. asimismo, que ya me dirigí a la Liga Menor y Dirección de Deportes, con objeto de solicitarles su ayuda para el buen éxito de la visita de "PIPILES".

En espera de su amable atención, me complace en rendirle las gracias anticipadas, susbribiéndome como su muy atento y seguro servidor,

Por el Deportivo "Pipiles F. C.".
Víctor Manuel Piche
Presidente

DISTINGUIDOS JUDOKISTAS NOS VISITARON RECIENTEMENTE.—El martes se [illegible] la grata visita en nuestras oficinas de dos distinguidos judokistas que estuvieron entre nosotros [illegible] varios días. Se trata del Profesor Mario Gaudino, director técnico de la Asociación Panameña de Judo y Mr. Roberto Alson Engelh, Presidente del Club de Judo de la Zona del Canal. La gráfica de Solano recoge un aspecto de su visita de cortesía a esta empresa, acompañados del Profesor Orlando Madrigal, Director de la Academia de Judo de Costa Rica y de nuestro compañero de labores César Nieto que los atendió. Ayer regresaron a Panamá muy complacidos del adelanto que se nota entre los practicantes del judo en nuestro país.

LLEGO LA INVITACION PARA EL VIII CAMPEONATO CENTROAMERICANO Y DEL CARIBE DE FUTBOL

EL EVENTO SE EFECTUARA DEL 11 AL 25 DE AGOSTO DE 1957 EN WILLEMSTAD, CURAZAO

Oficialmente, y por conducto de la Legación de Holanda en Costa Rica, se ha cursado ya a nuestros organismos oficiales, la Dirección General de Deportes y la Federación Nacional de Futbol, al invitación para que Costa Rica asista al VIII Campeonato Centroamericano y del Caribe de Futbol mayor el cual se efectuará en Willimstad, Curazao, en las Antillas Holandesas, del 11 al 25 de Agosto del año de 1957

El evento debía de jugarse en marzo de este mismo año, pero el Comité Organizador, por circunstancias especiales lo pospuso para agosto

La invitación ha sido hecha en nombre de su Majestad la Reina Juliana, encontrándose ya en poder de todos los países que integran el Circuito

Costa Rica, por su condición de Campeón deberá de asistir, pero es muy posible que para ello se pongan ciertas condiciones

En todo caso la noticia que damos es de gran importancia y el futbolismo nacional la recibirá con gran interés

La Federación Nacional de Futbol conocerá del asunto en la sesión de esta noche, tomando posiblemente el acuerdo de aceptar la invitación y planeando las primeras medidas en relación con la defensa que nuestra selección tendrá que hacer del título que ha ganado invicta en los últimos torneos celebrados en esta capital y en Tegucigalpa

EL CAMPEONATO COMERCIAL DE FUTBOL EN MARCHA

El Comité Organizador del Primer Campeonato Comercial de Futbol, celebró su sesión ordinaria de todas las semanas en el local acostumbrado de los salones de la Dirección General de Deportes.

En los asuntos a tratar se conoció de la ayuda que prestará don Antonio Escarré para la realización del Torneo, ya que por medio de él, se obtendrán las canchas en donde se jugarán todos los partidos del Campeonato así como el Estadio Nacional para la inauguración del Torneo que será el domingo 7 de octubre a la 1 de la tarde. El programa con el cual se inaugurará el torneo será dado a conocer en estos días.

Seguidamente se dieron a conocer los trofeos que donará el Comité Organizador al Campeón y al Sub-Campeón de este primer Campeonato, asimismo se conocieron varias ofertas de distintas casas participantes, las cuales obsequiarán trofeos para donar al máximo goleador, equipo más disciplinado y otras posiciones de privilegio. Como punto final de la sesión se elaboró el cuadro de juegos, dando el siguiente resultado:

Domingo 7 de octubre

Grupo B.
Autofores Ltda. vs. Almacén Fischel.
Grupo D.
Centro de Sport vs. Cia SALA

Sábado 13 de octubre:

Grupo A.
Alm. Luis Ollé vs. Uribe y Pagés.
Grupo A.
Allis Chalmers vs. Alvarez y Cía.
Grupo B.
Cía. LACSA vs. Alm. La Granja.
Keith y Ramirez vs. Autofores Ltda.

Domingo 14 de octubre:

Grupo C.
Calzado Rojas vs. Almacén Koberg.
Tienda Carlos Luis vs. Botica Oriental.
Grupo D.
Alm. La Sevillana vs. El Gallito Industrial.
Cervecería Traube vs. Cia. SALA.

Sábado 20 de Octubre
Grupo A.
Singer vs. Allis Chalmers
Alm. Luis Ollé vs. Alvarez y Cía.
Grupo B
Keith y Ramirez vs. Cía. LACSA.
Alm. La Granja vs. Almacén Fischel.

Domingo 21 de octubre

Grupo C
Alán y Alán vs. Almacén Koberg.
Calzado Rojas vs. Tienda Carlos Luis.
Grupo D
Centro de Sport vs. El Gallito Industrial.
Alm. La Sevillana vs. Cervecería Traube.

Sábado 27 de octubre
Grupo A
Uribe y Pagés vs. Singer
Alm. Luis Ollé vs. Allis Chalmers.
GRUPO B
Alm. La Granja vs. Autofores Ltda.
Cía. LACSA vs. Almacén Fischel.

Domingo 28 de Octubre

Grupo C
Alán y Alán vs. Botica Oriental
Almacén Koberg vs. Tienda Carlos Luis.

Grupo D.
Cervecería Traube vs. Centro de Sport.
El Gallito Industrial vs. Cía. SALA.

Sábado 3 de Noviembre

Grupo A.
Alvarez y Cía vs. Singer
Uribe y Pagés vs. Allis Chalmers.
Grupo B
Keith y Ramírez vs. Alm. La Granja.
Cía. LACSA vs. Autofores Ltda.

Domingo 4 de Noviembre
Grupo C
Calzado Rojas vs. Botica Oriental.
Alán y Alán vs. Tienda Carlos Luis.
Grupo D
Cervecería Traube vs. El Gallito Industrial.
Alm. La Sevillana vs. Centro de Sport.

Sábado 10 de Noviembre
Grupo A
Alm. Luis Ollé vs. Singer
Alvarez y Cía. vs. Uribe y Pagés.
Grupo B
Keith y Ramírez vs. Almacén Fischel.

Domingo 11 de noviembre

Grupo C
Calzado Rojas vs. Alán y Alán
Almacén Koberg vs. Botica Oriental.
Grupo D
Alm. La Sevillana vs. Cía. SALA.

El domingo 11 de noviembre terminará la primera vuelta en la cual participan los 20 equipos representativos de las diferentes casas comerciales; posteriormente se elaborará el cuadro de juegos en el cual estarán presentes los finalistas de los cuatro grupos para disputarse la ronda final.

Este documento es propiedad de la Biblioteca Nacional "Miguel Obregón Lizano" del Sistema Nacional de Bibliotecas del Ministerio de Cultura y Juventud, Costa Rica.

LA BOLSA DE TRABAJO

Los avisos para la Bolsa de Trabajo pueden ser entregados en nuestras oficinas o enviados al Apartado 2130.

UNA MAYOR CIRCULACION LE GARANTIZA UN MEJOR RESULTADO.

La publicación de estos avisos no estará sujeta a otros requisitos que la brevedad y claridad.

SECCION DE AVISOS GRATUITOS DE OFERTA Y DEMANDA DE TRABAJO

Estos avisos se aceptarán únicamente con letra clara y debidamente identifi cados.

OFERTA

TENGO 17 AÑOS DE EDAD, cursé mi primer año de enseñanza secundaria y actualmente soy estudiante de la Escuela de Comercio "Manuel Aragón". Poseo muy buena letra, ortografía y redacción; deseo un trabajo de acuerdo con lo que antes mencioné. No tengo pretenciones de sueldo.

Llamar al teléfono 5699 y preguntar por Angela Castillo.

JOVEN DE 17 años ofrece sus servicios como ayudante de mecánica. Dirijirse a Marco Tulio Salas 200 varas al este y 50 al Sur de Pulpería Los Nuevos Pinos en Barrio Cuba.

CHOFER, mecánico ofrece sus servicios a quien lo solicite. Dirigirse a Jorge Gómez en Sastrería Silvia, 25 varas al Oeste del Teatro Roxy.

BACHILLER, CONTADOR Mercantil, curso administración, amplia experiencia todo trabajo de oficina y Agencias desea empleo. Dirigirme al Apartado 4574 a R. Q.

OFRECE SUS SERVICIOS como lavandera, preferiblemente por horas. Dirigirse a I. C. M. Lista de Correos de San José.

AYUDANTE DE CARPINTERIA, como ayudante de albañil o como marinosero. Como barretero con martillo, como rezagador de verano en la zona. Como masero en tajos de piedra, como guarda. Tengo magníficas recomendaciones. Nicanor Gutiérrez Esquivel, dirección Bodegas del Pacífico.

SERVICIOS SECRETARIALES completos, en inglés y español por horas, días o páginas. Traducciones, copias, trabajos mimeografiados. Llamar Tel. 1879.

DESEO TRABAJAR COMO auxiliar de contabilidad, o también de "stewart" en compañía aérea. Tengo suficientes nociones de idioma inglés, mecanografía y contabilidad. Si es necesario nombrar algunas personas para referencias mías con mucho gusto las daré oportunamente. Mi dirección es W. Ch. H. Oficina correo San José.

AUXILIAR DE OFICINA, tengo experiencia, y buenas referencias. Informes Rodolfo Alvarado Montero en la Oficina de Correos de Plaza Víquez.

AUXILIAR DE OFICINA sin pretensiones de mucho sueldo. Tengo 5 años experiencia, si desean recomendaciones las doy, L. M. C. Botica Barrio La Cruz.

PERSONA SERIA y responsable con excelentes recomendaciones y sin pretensión de sueldo, desea obtener trabajo en almacén o bodega con experiencia en almacenaje o desalmacenaje de carga y también chofer. Ruégole dirigir sus ofertas al correo y telégrafo del Zapote, iniciales J. C. V.

CHOFER CON EXPERIENCIA ofrece sus servicios. Con buenas recomendaciones. Dirección tramo EL AGUILA, Mercado Central.

AUXILIAR DE CONTABILIDAD desea hacerse cargo de pequeñas contabilidades o Ayudante de Contabilidad en Casa Comercial. Con experiencia general de Oficina Inglés y Español. Dirigirse por escrito al Apartado Nº 2003 San José. Jose A. Cervilla.

HOMBRE SERIO y responsable desea empleo como dependiente, auxiliar oficina o departamento de materiales o ferretería. Recomendaciones de primera clase. Habla y escribe inglés, tengo experiencia en el ramo de comestibles y licencias tránsito liviana y pesada también como cobrador. Dirigirse R. C. H. Templo Metodista San José.

COMO CHOFER SOLICITO empleo. Toda la semana o de miércoles a sábado. José Antonio Ramírez Montero. Teléfono 5450.

COMCERCIAL AND TECHNICAL translations, English-Espanish or Spanish-English, guaranteed correct, piecework or hourly, after office hours. Write to "TRADUCTOR", Apartado 3077, San José.

COMO GUARDA DE CASAS, comerciales o particulares. Dirección casa 626 Barrio San Bosco 200 varas Oeste y 50 sur de San Bosco. José J. Zeledón J.

EN MECANOGRAFIA Y CUENTAS corrientes ofrezco mis servicios. Puedo presentar recomendaciones de casas importantes. Para informes Rosa Amelia Ruiz S. Tel. 7015. Apdd. 1678.

COMO CHOFER DE AUTOMOVIL ofrezco mis servicios. Alcides Montoya Hernández. (Escuela Militar).

SRTA. OFRECE SUS servicios, para trabajar como cajera o atender despacho. Puede presentar recomendaciones. Dirigirse a Calles 2 y 3. Avenida 12. Nº 220.

JUAN RODRIGUEZ MONGE, CONTADOR PRIVADO, hace su trabajo en tiempo extra. Dirección: Auditoría Consejo Nacional de Producción. Apartado 2205.

AL COMERCIO OFREZCO toda clase de trabajos de dibujo comercial. Eficiencia y precios módicos. Dirigirse: Arturo Carmona San Nicolás, Cartago.

APLANCHADORAS EXPERTAS con práctica en Fábricas solicitan trabajo. Dirección Teléfono 4171.

CONTABILIDADES al día. Organización. Revisión. Formación de Estados corrientes y comparativos. Métodos modernos de control. Auditoría. Enrique. Tel. 5557: de 8 a 11 de la mañana.

PANTALONERO FINO desea trabajar como Agente cobrador de Sastrería; con muy buenas recomendaciones. Dirigirse a Sastrería Sáenz. Turrialba.

SRITA. COSTURERA OFRECE sus servicios en domicilios o tiendas, también como ayudante de oficina, soy mecanógrafa y domino completa escritura en inglés y español. Favor avisar en Bº Carit al "Super Mercadito" a R. H. Mc. Koy.

OFREZCO MIS SERVICIOS como ayudante de oficinista, soy chofer de carro liviano. Puedo ofrecer buenas recomendaciones, soy mayor de edad, mi nombre es Juan José Rodríguez R. de San Roque de Grecia.

OFREZCO MIS SERVICIOS como Carpintero artesano, operario o director. Para informes Carlos Monge Sáenz, 25 varas al Norte Pulpería "La Suiza" Bº Sagrada Familia.

JOVEN GRADUADO de Tenedor de Libros y Redacción Comercial desea colocarse en empresa seria. Sin pretensiones de sueldo. Los interesados sírvanse escribir a Alexis Quesada C. al Apartado 224. Ciudad.

OFICINISTA, EXPERTO EN LEYES Y ARCHIVOS veinte años práctica como Alcalde y empleado subalterno judicial, larga experiencia trabajando con prominentes abogados y notarios, experimentado litigios, juicioso, responsable, conocedor Registros Civil, Propiedad, etc. letra impecable, ortografía magnífica, ofrece sus servicios. Escribir ciudad, entrada Barrio México, Casa Nº 2091 Avenida 7ª calle 22 Oeste.

CORRESPONSAL inglés-español mecanógrafo con conocimientos de Contabilidad, bachiller y con larga experiencia en labores de oficina ofrece sus servicios. Dirijase Apartado 4148.

COMO CHOFER O COBRAR OFRECE sus servicios de medio día en adelante. Dirigirse a González. Teléfono 2852.

DESEO EMPLEO DE MECANICO o Administrador de Aserraderos 30 años de experiencia. DESEO EMPLEO de Agente comercial para prestar servicios con auto. Dirección Adolfo Raynolds, Casa doña Anita Raynolds de Quirós San Francisco de Guadalupe.

SEÑORITA DE 15 años de edad conocimiento de costura y bordado deseo conseguir empleo. Departamento de Servicio Social Hospital San Juan de Dios.

COMO CHOFER O CICLISTA ofrece sus servicios José Antonio Ramírez M. Para informes Teléfono 3623.

SRITA. OFRECE SUS SERVICIOS como Secretaria, práctica en Cuentas Corrientes, Cajera o atender Despacho. Escribir a Solicitud de Empleo, Apartado 3128. San José.

JOVEN BACHILLER, 15 años, desea trabajar como ayudante de oficina o cualquier empresa similar, con conocimiento de francés. Además estudiante de contabilidad. Dirigirse a B. Ch. M. Calle 22 Ave. 5-7. No. 525.

AUXILIAR OFICINA o Contador de libros de Almacén ofrece sus servicios. Ofrezco buenas recomendaciones. Avisar a Manuel Antonio María en Dulce Nombre de Coronado.

OFREZCO MIS SERVICIOS COMO CHOFER PARTICULAR. Puedo ofrecer recomendaciones de mi seriedad, honradez y de no tener vicios. Dirección 350 varas al Sur de El Balcón de Europa. Casa Nº 850.

AGENTE VENDEDOR, amplia experiencia, manejando fielmente idiomas: Inglés y Español— ofrece sus servicios al apartado postal 2130 J. A. C.

OFREZCO MIS SERVICIOS, como empleada de adentro: preferible en casa de extranjeros, hablo inglés. Llamar a Lilliam al teléfono 3922 San José.

COMO MECANICO Auxiliar o ayudante carpintero ofrezco mis servicios. Dirigirse a A. F. G. Lista de Correos. San José.

SOLICITA EMPLEO TECNICO eléctrico-mecánico. Reacondicionamiento de Motores Diesel y gasolina, plantas eléctricas. Trabajos torno, soldadura autógena eléctrica. Interpretación de planos. Experiencia en supervisión de trabajo. Acepto contrato. Informes Apartado 3552. San José.

COMO AUXILIAR de contabilidad o en despacho de comercio ofrezco mis servicios. Tengo recomendaciones de donde he trabajado. Mi dirección es Barrio Cristo Rey; Pulpería La Lilliam. Roberto Garbanzo Mena.

ME HAGO CARGO DE administrar y trabajar personalmente, finca pequeña de café. Sistema económico y práctico. Llamar al Tel. Nº 1741. San José. Dirigirse a Agricultor.

NECESITO COLOCARME en Cantina o Restaurant. Conocimientos en Cantina, cocinero con larga práctica, tarjeta de salud y buenas recomendaciones sin pretensiones de salarios. Mi dirección es: J. A. Gómez h., San Pedro de Montes de Oca. Pulpería San Martín.

SEÑOR PATRONO: Desea usted evitar dificultades de conseguir personal adecuado para su empresa o negocio? — Colabore entonces con la Oficina de Empleo del Ministerio de Trabajo, contestando las preguntas que por medio de encuestas se harán a los empleadores de diferentes áreas del país.

TENEDOR DE LIBROS y mecanógrafo con conocimiento en despacho de almacén, en casas comerciales desea trabajar como auxiliar de oficina o en alguna empresa seria ofrezco recomendaciones. Rafael Angel Calderón G. Calle 6 Av. 6 y 8 Nº 657.

SOLICITO EMPLEO 9 años práctica en almacén departamento tarjetas o despachador materiales, sin vicios, con carta de servicio antiguo patrón. Dirijase al Apartado No. 289 San José. J. T. Z.

HE TRABAJADO COMO salonero, cantinero, ayudante de carpintero y otros; también puedo trabajar como guarda o en bodegas.

Soy responsable y emprendedor, puedo ofrecer buenas recomendaciones.

Escribir a J. Alvarez V. Apartado: 4494, San José.

OFREZCO MIS SERVICIOS como jardinero con largos años de experiencia y mis hijos como peones en chapia potreros, haciendo zanjos y otros servicios en finca.

Avisar a Otoniel Abarca Herrera. Concepción de Alajuelita, Pulpería de Daniel Mora.

OFREZCO MIS SERVICIOS COMO Agente de propaganda, distribución pegada en Carreteras de cualquier casa comercial. Dirección Barrio San Bosco. 200 varas al Oeste de la Iglesia y 50 varas al Sur, casa 626. José Joaquín Zeledón.

SOLICITA EMPLEO INGENIERO. Mejoramiento del taller para aumento de la producción de ebanisterías y talleres mecánicos. Informes Apartado 3552 San José.

MUCHACHO DE 20 AÑOS DESEA emplearse en oficios de limpieza de casas, o de mandadero. Puede presentar buenas recomendaciones.

BORDO A MANO todo clase de trabajos y hago toda clase de remiendos finos a mano o máquina. Llamar al Tel. J—2493.

SEÑORA RESPONSABLE desea cuidar finca. Costado Sur Plaza ganado. Casa Nº 2224.

ME OFREZCO PARA TRABAJAR en Botica o Farmacia en las horas de la noche. Tengo práctica en poner inyecciones intramusculares o intravenosas y en el despacho de recetas. Dirigir ofertas al apartado 168 a L. D. R. San José.

SEÑORITA TAQUI-MECANOGRAFA y Redactora Comercial con práctica en varias oficinas de la capital- responsable, formal, culta ofrece sus servicios en sus profesiones. Escribir ciudad San José. Casa Nº 2091 entrada Barrio México, Av. 7, calle 22 Oeste.

CLASES DE MATEMATICAS a domicilio. Para más informes escribir a Profesor, Apartado No. 427 Ciudad.

COMO MENSAJERO O COBRADOR, deseo trabajar. Puedo ofrecer buenas recomendaciones. Calle 34, Av. 10 Pulpería Paco Lépiz.

Chofer, con conocimietos en mecánica gas y diesel, soldador, fontanería, manejo tractores planta o taller constructor.

Ofresco recomenraciones. A quien le interese dirijirse a Tres Ríos. Cantina La Unión. Carlos Fco. Araya.

COMO ASERRADOR Y BENEFICIADOR de café, ofrezco mis servicios a quien interese. Para más informes con Noé Ramos en Ciudadela Las Américas, en Turrialba.

PRENSISTA Y EXPERTO en reparación de bicicletas ofrece sus servicios. Para informes dirijase a René Rodríguez. Laboratorios de la Botica Oriental.

AUXILIAR DE OFICINA DE MEDICO o corriente ofrezco mis servicios; tengo conocimiento de mecanografía y enfermería y no tengo pretensiones de sueldo personal más detalles. Rosario Umaña V., Calle 17, Avenidas 26/28. Barrio GUELL.

POR SER PADRE DE FAMILIA Y por no tener trabajo desde hace dos meses me urge conseguir colocación como Agente de casa comercial, como dependiente de Ferretería, Almacén o como Administrador de finca lechera o de agricultura. 28 años, sin vicios, de intachable conducta. Escribo a máquina, perfecto dominio de las matemáticas, escribir a H. Miranda C., Apartado 603, San José.

MANDADOR DE FINCA con conocimientos generales en Agricultura ofrece sus sevicios con recomendaciones. Dirigirse por escrito a Guillermo Barrantes Azofeifa en Cantina La Esmeralda.

AUXILIAR DE CONTABILIDAD. Señorita de 20 años, necesita trabajo, sin pretensiones de sueldo. Tengo título y ofrezco recomendación. (Favor contestar a L. M. S. Oficina Servicio Social Caja Costarricense Seguro Social.

COBRADOR CON MOTOCICLETA. Ofrezco mis servicios en Casas Comerciales, Almacenes etc. Informes a G. S. en Calle 8, Avenida 10. casa 807.

SOLICITO TRABAJO como chofer carro liviano, poseo buenas referencias, para informes llamar al Tel. J. 4810. Jorge Alberto Solano Salazar o escribir al apartado 3327.

HE CURSADO hasta 4o. Año de secundaria, tengo alguna experiencia. En escritura a máquina, presencia de acuerdo las circunstancias. Puedo presentar recomendaciones. Empleo en cualquier actividad.

Dirigirse a C. E. R. Q., C—9, Avs. 24—26, casa 24 — 45, San José.

OFREZCO MIS SERVICIOS COMO administrador de alguna finca; conozco de agricultura todo trabajo, lo mismo en construccin de casas para campo. Puedo presentar recomendaciones de conducta.

Para informes dirijirse por escrito a San Marcos, Tarrazú.

ANTONIO ESQUIVEL W.

DEMANDA

NECESITAMOS MILES DE LECTORES con ansias de superación en todas las ramas del saber humano: Ciencias, Artes, Literatura, Etc. — Oportunidad nunca vista. Interesados deben escribir a: LECTORIA, Apartado 4574. Ciudad.

NECESITO EMPLEADA responsable. Buen sueldo. Casa 1330. Pie de Cuesta de Núñez, frente Cuartel 2ª Compañía.

SE NECESITAN DOS MENSAJEROS con bicicleta en Dry Cleaning "Buenos Aires" en Barrio Cuba, por Los Pinos. Deben tener experiencia, buenas recomendaciones y buena presentación.

SE NECESITA PERSONA ACTIVA para trabajar en la oficina del Departamento Mecánico de una conocida empresa establecida en San José, se necesita persona activa para el empleo de Auxiliar, con un salario inicial de ₡ 300.00 mensuales y magníficas perspectivas.

Escribir al Apartado Postal Nº 4686, dando su nombre, dirección, nacionalidad, edad, estado, experiencia en trabajo de oficina, personas que la pueden recomendar, nombre de los dos últimos patronos que ha tenido y el motivo de su retiro, fecha en que podría comenzar a trabajar y nombre del patrono actual, si está trabajando en ésta fecha. Todas las cartas que no vengan escritas a mano, por el interesado, no serán tomadas en cuenta. A las personas que tengamos interés en hacerles una prueba, les enviaremos a vuelta de correo una notificación o telegrama. Las cartas deben ser dirigidas a: DEPARTAMENTO MECANICO, Apartado Postal 4686, San José.

NECESITO ZAPATEROS finos, clavadores y clavicosedores, pago bien. Zapatería La Industria. 325 varas Sur Teatro Keith.

JOVENES CON LICENCIA CHOFER necesitamos. Presentar recomendaciones de casas comerciales o particulares únicamente. No queremos pachucos ni viciosos. CANADA DRY CLEANING.

SE NECESITAN PERSONAS serias para hacerlas reir. Escuche Festival Radiofónico en La Flor de Otoya. Casa 1326. Radio Atenea de 11.30 a 12.30.

DESEO TRABAJAR por la noche como guarda, imprenta o comercio. Tengo muy buenas referencias de casas comerciales; no tengo vicios y considero que poseo buena conducta. Mi dirección es la siguiente: Apartado 2914 o llamar al Tel. 5539 a José Luis Martínez M.

SE NECESITAN COSTURERAS finas para confección de ropa interior para señora, inútil presentarse sin recomendaciones de práctica de algún taller de la misma confección. Almacen y Fábrica LUX FORM San José. Pasaje Jiménez.

LA DIRECCION GENERAL DE Economía avisa que ha recibido ofertas para la instalación en Costa Rica de una fábrica de madera con trachapeada, procedente de Francia. Se ruega a los interesados comunicarse con la Dirección de Economía, Ministerio de Economía y Hacienda. Teléfono Nº 3767.

NECESITASE EMPLEADA seria, buen carácter, para todo oficio en apartamento pequeño con recomendación y tarjeta de salud. Pulpería La California. 100 varas N. y 50 vs. E. Casa 2545.

SE NECESITA EMPLEADA con recomendaciones y certificado de salud. Buen sueldo, frente Cooperativa Dos Pinos, casa con verja.

NECESITANSE DOS LAVANDERAS competentes con bastante experiencia en Dry Cleaning y Lavandería. Si le interesa pase a Lavandería "Buenos Aires" en el Barrio Cuba de 12 a 1 p. m.

SEÑORITAS SERIAS responsables con personalidad, buena letra, necesitamos para atender mensajería. Indispensable presentar referencias de conducta y honradez. CANADA DRY CLEANING.

SE NECESITA EMPLEADA QUE cocine y lave. Con recomendación. Casa rosada de enredadera, detrás Iglesia Soledad.

SE NECESITA UNA EMPLEADA CON buenas recomendaciones y responsable. Dirigirse Calle 20, casa 114 a llamar teléfono 2635.

NECESITASE JOVEN HASTA 29 años varón, para vendedor en despacho de negocio dedicado a la venta de artefactos eléctricos, máquinas de coser, etc. Debe saber escribir a máquina y tener buena presencia y facilidad de expresión. Sueldo inicial 300.00 colones. Si le interesa escriba de su puño y letra a A. B. C. Apartado 323.

EMPLEADA PARA TODO con buenas referencias, se necesita 110 varas Oeste Flor de Otoya casas gemelas verdes.

Se necesita joven como ayudante con habilidad con experiencia en mecanografía y entendido trabajo oficina.

Escribir apartado 62 dando referencias, edad, estudio, etc.

Este documento es propiedad de la Biblioteca Nacional "Miguel Obregón Lizano" del Sistema Nacional de Bibliotecas del Ministerio de Cultura y Juventud, Costa Rica.

AVISOS ECONOMICOS

TARIFA CORRIENTE
₡ 0.10 palabra, por 1 publicación
₡ 1.50 palabra, por publicación mensual.
₡ 0.20 palabra, 3 publicaciones

UNA MAYOR CIRCULACION LE GARANTIZA UN MEJOR RESULTADO

TARIFA CORRIENTE
₡ 0.10 palabra por 1 publicación
₡ 1.50 por publicación mensual.
₡ 0.20 palabra, 3 publicaciones

AVISOS ECONOMICOS ILUSTRADOS — ₡ 2.50 la Palabra por Publicación Mensual

VIAJE A PUNTARENAS COMODAMENTE. Servicio de Pullman. Sale de San José a las 6 a. m. y de Puntarenas a las 3 p. m. Asientos confortables. Informes Teléfono 7 25. Sale Estación Chevrolet. Guillermo Pérez.

VARIOS

Ladrillos — Pilas
Bloques — Basas

TUBOS DE CONCRETO
FABRICA HERRERA
Depósito en Cinco Esquinas Teléfono 5285. Apartado 1153

LAVATORIOS USADOS de hierro esmaltado líquido a ₡ 35.00 Ricardo Sauma. Tel. 3368.

ATENCION

REPARACION DE CALZADO. Sistema moderno. Servicio a domicilio. Costado Oeste Logia Masónica. Teléfono 7125.

SUS UÑAS TAMBIEN merecen ser esmaltadas con

Danalak

El esmalte perfecto por su brillo inigualable y su duración excepcional.

OPTICA TRENAN

"VEA-MAS-POR-MENOS-DINERO"

(Detrás Iglesia La Merced) Repuestos para ANTEOJOS ARMAZONES estilo moderno.

SI SUS LIBROS de contabilidad están atrasados, me comprometo a ponerlos al día, asimismo trabajo por horas en la ciudad o fuera de ella. Garantía y responsabilidad, escribir a Contador Mercantil. Apartado Nº — 4505. San José.

NOVEDADES: Cuchillería, Encendedores. Focos, Armas de cacería y Deporte, Accesorios, Cocinas y Lámparas de Gas - propano, DECOR - EZE revestidor novedoso para muebles y CLUB DE MERCADERIAS ofrece ALMACEN POLINI, Teléfono 4901, Apartado 1848.

ABONOS

SUPERIOR

ABONOS SUPERIOR Ltda. SURTIDO COMPLETO de ABONOS, Elementos Menores, Insecticidas Fungicidas, Herbicidas, etc. Apartado 629. TELEFONO: 2728 calle 5ª av. 10

PROPIEDADES

SE VENDE PROPIEDAD con dos casas de habitación sin intermediarios a 50 varas de la plaza de San Juan de Tibás. Informes Manuel Rodriguez Valenciano, 300 varas Oeste Jefatura Política de Tibás.

SE VENDE CASA EN CARTAGO, espaciosa con amplio lote, especial para bonito hotel o pensión. Teléfono 268, Apartado 124. Finlazon. H. Cartago.

CASA VENDO San Juan de Tibás. Casa Cural 200 varas al este y 75 Sur. Teléfono Rural 156.

VENDO, CAMBIO O ALQUILO quinta carretera a Escazú; casa bella y confortable, ½ manzana jardín y árboles frutales. Detalles al Rural 45-B o 6376.

EN LOS YOSES a 125 varas de la carretera

—o—

A 100 varas del PASEO COLON

—o—

NACIONES UNIDAS donde está el nuevo seminario.

—o—

Recta GUADALUPE - MORAVIA

—o—

Y GRIEGA

—o—

SAN RAFAEL DE ESCAZU

—o—

Y EN EL HISPANO.
Con facilidades de pago le ofrece: Ricardo Sauma: Teléfono 3368.

2 CASAS BUENA RENTA, hipoteca bancaria, y comodidades, vende Wenceslao Valenciano Villalobos. Oficina Botica Oriental 300 varas 17 Oeste. Casa — 617.

SE NECESITA

PERSONA SERIA Y responsable ofrece sus servicios como chofer o cobrador de cuentas, de las doce meridiano en adelante. Referencias las necesarias. Informa González, Teléfono 2852.

SE NECESITA EMPLEADA para la cocina, 100 varas al Sur de la Pulpería la Flor de Otoya Casa Nº 1354.

SE NECESITA EMPLEADA competente para cocinar y lavar. Indispensable traer recomendaciones. Sueldo ₡ 125.00. Informes en Decorados Amel — 25 vs. al Sur Hotel Oriental.

URGENTE
NECESITO AGENTES

DESEO ENCONTRAR algunos agentes que puedan vender ropa de mujer en su propia casa. No se necesita tener dinero. Se lo mando todo. Deseo personas sinceras, honradas y responsables. Prefiero oficinistas, dueñas de pensiones conocidas, etc. (tiendas establecidas no las deseo). Será una buena oportunidad de ganar fácilmente dinero extra. Para obtener los detalles escríbame: H. E. STACY, Hq Sq Sec 320 BW, March AFB, Calif. EUA.

MAQUINARIAS

MAQUINARIA PARA CAFE, tengo varias camisas para chancadores, pecheros de cinco ventanas, gordón de hierro, cepillos para clasificadores, alemanes, elevadores de café pergamino, chancadores gordon, catadores, sarandas, pipas para calentadores de secadoras, una scuallar para pulir y sacar café y un pulidor de bronce y varias máquinas más, para detalles Teléfono Rural 156 a Hernán Gallo.

TRACTORES "OLIVER" de oruga con pala para hacer caminos, 22 caballos, acaba de recibir Gonzalo Calderón E. Ltda. Departamento Maquinaria Agrícola.

Tractores Llanta en Diesel 30 HP marca OLIVER con sistema Levante Hidráulico, 8 velocidades, para agricultura, para acarreos, etc., recibió Agencia Gonzalo Calderón E. Ltda. Dpto. Maquinaria Agrícola.

SE VENDE UN COMPRESOR— con equipo para pintar. Taller Manuel Rodríguez Valenciano. San Juan de Tibás 300 varas Oeste, Jefatura Política.

EMPRESA TRACTORES Jorge Mena. Teléfonos J-6641 2629.

SE VENDE CARRO PEQUEÑO 46 STANDAR en buen estado llamar Teléfono 4417 Fernando Roldán de 8 a.m. a 3.30 p.m.

ALMACEN POLINI ofrece: Club de Mercaderías: Llantas, Baterías EXIDE, Accesorios, Repuestos, Herramientas, Zapatos y Botas de Hule, Sopletes de Gas propano, Pistolas, Escopetas y Telescopios. Teléfono - 4901. Apartado 1848.

NEGOCIOS

PIANO. Magnífico se vende a precio de ocasión. Teléfono 5166.

SE VENDE MAUSOLEO en el Cementerio General. Muy céntrico. Entenderse con Harold Martínez. Edificio Lutz. Apartamento Nº 8. De la Gobernación de San José 200 varas al sur.

PULPERIA, SELECTA CLIENTELA, vendo o cambio: Wenceslao Valenciano Villalobos. Oficina Botica Oriental 300 varas Norte 17 Oeste. Casa 617.

₡ 600.000 - ₡ 300.000 - ₡ 100.000 ₡ 50. 000 y otras partidas para hipotecas. Vendo múltiples propiedades precios convencionales. Magnífica casa en Barrio González Lahmann ——— ₡ 175.000. MOISES ALPIREZ GARAY. Oficina Cuesta Moras. Teléfono 4171.

TELEFONOS DE URGENCIA

Cuerpo de Bomberos 5192

Cruz Roja 2471
Dirección Gral de Detectives 2022
Dirección Gral. de Tránsito 3586
Cía. Nacional de Fuerza y Luz 500

PRODUCTOS DE CONCRETO LTDA. EN CARRETERA SAN Francisco Dos Ríos. Tubos todo diámetro bloques varias formas, pilas, tanques sépticos, postes para cerca, caños, etc. Fábrica atendida por ingenieros de experiencia Teléfono 1794.— Apartado 362.

TRANSPORTES ZELEDON HERMANOS MUDANZAS ACARREOS. Especialidad en el transporte de maquinaria pesada. Teléfono 3162. Apartado 1793.

ALQUILERES

SE ALQUILA CASA en San Francisco de Dos Ríos. Consta de Hall-comedor, 3 dormitorios 2 servicios sanitarios, garage y una bodega. Precio ₡ 400.00 Informes teléfonos 5785 y 2903.

SE ALQUILAN un apartamento y dos locales comerciales situados en el Paso de La Vaca a ₡ 250.00 cada uno. Informes Teléfono 2903.

SE ALQUILA CUARTO con baño independiente, Farmacia París, pie de Cuesta de Moras 175 varas al Norte lado derecho casa 182.

LA ASOCIACION NACIONAL de ex-Combatientes necesita local adecuado para sesiones. Dirigirse al Apartado Nº 4522 o al Tel. Nº 2046.

GARAGE MODERNO alquilo en Guadalupe Goicoechea, 200 varas Sur de Pulpería El Prado. Teléfono 7107.

APARTAMIENTO: con doble servicio sanitario en Barrio residencial. Se alquila. Informan e nel teléfono 1063.

ALQUILO APARTAMIENTO - Paseo Colón, 300 varas Oeste Agencia Morris, casa 3009, teléfono 6335. R. Merino.

Anúnciese en "LA REPUBLICA"

SIGUE AUMENTANDO LA PRODUCCION EUROPEA DE ACERO

La producción europea de acero en bruto, incluyendo en ella la de la URSS, ha continuado aumentando durante todo el segundo trimestre de este año y el mes de julio, después de que en 1955 alcanzó un volumen jamás igualado de 139 millones de toneladas.

Tal es la conclusión a la que se llega en el último número del "Boletín trimestral de estadísticas del acero para Europa", que publica la Comisión Económica de las Naciones Unidas para Europa, en el que se señala, además, que el presente año de 1956 lleva trazas de constituirse en año "record", por lo que se refiere a la producción siderúrgica europea.

De acuerdo con los datos contenidos en dicho Boletín,, si el ritmo de producción del segundo trimestre se sostiene durante todo el año, según es previsible, la producción anual total arrojaría las siguientes cifras: República Federal de Alemania, 22.3 millones de toneladas; Reino Unidos, 21.1; Francia, 13.7; Bélgica, 6.4; Italia, 6.0; Checoeslovaquia, 4.8; Luxemburgo, 3.5; Saar, 3.2; Suecia, 2.4; Austria, 1.9; Países Bajos, 1.0 y Yugoeslavia, 0.9.

En estas cifras se advierte, sin embargo, una disminución en la tasa de producción del Reino Unido, la cual tiene su explicación en la negativa de los trabajadores de determinados servicios a trabajar horas extras, situación que se prolongó desde principios de mayo hasta el final de la primera semana de agosto. Según la Secretaría de la Comisión Económica, que tiene su sede en Ginebra, Suiza, esta actitud de los trabajadores habría hecho bajar la producción de acero del Reino Unido en más de 400 mil toneladas. Normalmente, se añade, la producción del segundo trimestre habría sido, en el Reino Unido, de alrededor de 22.3 millones de toneladas, tasa anual.

Por otra parte, se informa que la producción de acero en bruto del Japón ha registrado, a su vez, un aumento. En cuanto a los Estados Unidos, se ha experimentado una baja momentánea, debido a la huelga que se inició el 30 de junio y que no terminó hasta la primera semana de agosto, lo cual ha hecho descender la producción del mes de julio, aunque sólo en una fracción por debajo de lo normal. En cifras, se calcula que la huelga, los movimientos que precedieron a ésta y sus consecuencias han hecho descender la producción de acero casi cerca de 10 millones de toneladas.

En términos generales, se considera que el comercio exterior del acero ha permanecido estacionado o ha aumentado durante los primeros cuatro meses del presente año, por lo que respecta a los grandes importadores de acero terminado de Europa occidental, excepción hecha de Italia. Como base de comparación se ha tomado el período correspondiente de 1955, año "record" de postguerra por lo que se refiere a las importaciones. Por lo demás, se ha puesto de manifiesto que en Alemania Occidental, Italia y Suecia, el ritmo de las importaciones se ha detenido en algo, en tanto que éstas han continuado en persistente aumento en el Reino Unido.

Las exportaciones de la mayor parte de los países exportadores más importantes de Europa occidental han permanecido, a su vez, estacionadas o en aumento durante los primeros cuatro meses de 1956, en relación con 1955, asimismo año "record" para las exportaciones. Sin embargo, son de exceptuarse Francia, el Saar y los Países Bajos, en donde las exportaciones han disminuido ligeramente. En cambio, es de notarse el aumento particularmente sensible que se ha registrado en las exportaciones de la Unión económica belgo-luxemburguesa.

Finalmente, se indica que el ligero aumento global, casi equiparable, de las importaciones y las exportaciones se ha traducido, como en años anteriores, en una intensificación de los intercambios entre países europeos, más que en un aumento de las exportaciones destinadas a países no europeos y de las importaciones procedentes de estos últimos.

SEMANA JUAN RAFAEL MORA

MORA: la inmortalidad fue la corona que el Dios de las Naciones colocó sobre tu frente.

Este documento es propiedad de la Biblioteca Nacional "Miguel Obregón Lizano" del Sistema Nacional de Bibliotecas del Ministerio de Cultura y Juventud, Costa Rica.

Insiste Asociación de Empleados Judiciales:—

AUMENTO A EMPLEADOS JUDICIALES DEBE CORRER DESDE EL PRIMERO DE AGOSTO

La Asociación de Empleados Judiciales ha enviado nota circular a los diputados, insistiendo en varios puntos sobre la Ley de aumento a los empleados del Poder Judicial. Dice entre otras cosas la citada circular, que el aumento debe correr desde el primero de agosto pasado y también que ese aumento debe ser de un 25 por ciento en forma general. asimismo manifiesta que la renta sobrante, una vez efectuado el aumento debe destinarse exclusivamente a engrosar el Fondo de Pensiones del Poder Judicial.

Termina la circular diciendo que la ANEJ quiere dejar constancia firme de su deseo en el sentido de que se tomen en cuenta por parte de la Asamblea las anteriores peticiones.

INTEGRADA DIRECTIVA DE ASOCIACION NACIONAL DE EX - COMBATIENTES

La Asociación Nacional de excombatientes convocó hace varios días para una reunión de todos sus asociados. La reunión se verificó el martes en horas de la noche, siendo un verdadero éxito ya que la mayoría de los integrantes de la ANE se hicieron presentes al llamado de la Directiva.

Propósitos de la reunión era discutir y aprobar los estatutos de la entidad y elegir la nueva Directiva que quedó integrada de la siguiente forma:

Presidente: Domingo García Villalobos.

Vice-Presidente: Marcias Aguiluz Orellana.

Fiscal: José S. Delcore A.

Tesorero: Ricardo Fernández Palma.

Secretario: José Rafael Cordero Croceri.

Pro-Secretario: Eduardo Enrique Arana Webb.

Vocales:

Manuel Antonio Quirós Núñez
Rodrigo Escalante Herrera
Arnoldo Muller V.

El local de la Asociación Nacional de ex-combatientes está situado en el segundo piso del Edificio Escarré.

PLAZA DE CERDOS EN HEREDIA

		Ks.	¢
1	Antonio Chaves a José Bolaños	53	2.35
1	Rafael Monge Ch. a Edgar Abarca	68	1.80
1	Antonio Chaves a Jorge Umaña	32	2.00
1	Daniol Morales a Andrés Vargas	58	2.40
1	Danilo Morales a Andrés Vargas	56	2.40
1	Gildo Monge a Renelio Aguero	46	2.45
1	Abelardo Torres a Marco T. Abarca	73	2.50
1	Nazario González a Antonio Gómez	102	2.80
1	Venegas y Cía a Marcial Mora	56	1.90
1	Claudio Ugalde a Gmo. Fallas	53	2.32
1	Luis Zamora a Alvaro Ugalde	69	2.95
1	Pedro Venegas a Manuel Vargas	77	2.70
1	Rafael Monge Ch. a Renelio Aguero	32	2.00
1	Pedro Venegas a Aníbal Mora	40	2.25
1	Gildo Monge a Antonio Gómez	87	2.60
1	Gildo Monge a Manuel Retana	50	2.35
1	Joaquín Chaves a Marcial Mora	38	2.10
1	Juan R. Villegas a Neftalí Vargas	46	2.30
1	Juan R. Villegas a Jorge Umaña	72	P
1	Asdrubal Vargas a Gmo. Ocampo	60	2.60
1	Asdrubal Vargas a Porfirio Bolaños	52	2.60
1	Rafael Monge Ch. a Noé Garita	58	2.30
1	Víctor M. Lara a Juan R. Villegas	122	2.40
1	Danilo Morales a Marcial Mora	58	2.55
1	Víctor Ml. Mora a Asdrubal Vargas	46	2.30
1	Danilo Morales a Marco T. Abarca	85	2.55
1	Víctor Ml. Lara a Asdrubal Vargas	46	2.30
1	Danilo Morales a Marco T. Abarca	85	2.55
1	Filiberto Abarca a Miguel Mora	36	2.45
1	Maurilio Rodríguez a Edgar Abarca	129	2.25
1	Maurilio Rodríguez a Edgar Abarca	65	2.35
1	Rafael Sánchez a Gonzalo Barquero	102	3.05
1	Pedro Venegas a Jorge Cerdas	50	2.45
1	Samuel Vargas a Misael Venegas	73	255
1	Alvaro Campos a Retana Hnos.	92	2.55
1	Marco T. Córdoba a Jorge Cerdas	53	2.40
1	Gerardo Parrales a Eladio Méndez	206	3.20
1	Venegas y Cía a Albino Hernández	57	2.65
2	Juan Monge a Juan R. Villegas	117	2.25
2	Joaquín Ulote a Salvador Mora	67	2.20
2	Gildo Monge a Edgar Abarca	156	2.60
2	Gildo Monge a Marco T. Abarca	128	2.40
2	Joaquín Ulate a Marcial Morales	88	2.40
2	Asdrubal Vargas a Porfirio Bolaños	116	2.60
2	Luis Vargas a Pedro Venegas	118	2.40
2	Danilo Morales a Marco T. Abarca	144	2.55
2	Eliécer Araya a José F. Arguedas	201	2.90
2	Venegas y Cía a Fernando Rojas	170	2.65
3	Alvaro Campos a Retana Hnos.	276	2.55
3	Venegas y Cía a Virgilio Chaverri	220	2.60
4	Rafael Monge Ch. a Noé Garita	230	2.40
4	Arnoldo Vargas a Fernando Obando	471	2.65
4	Fco. Rodríguez a Retana Hnos.	297	2.72
5	Rafael Monge Ch. a Noé Garita	272	2.40
5	Eliécer Araya a Retana Hnos.	425	2.72
5	Bernardo Rodríguez a Rolando Rojas	360	2.70
5	Rafael Monge Ch. a Retana Hnos	357	2.55
5	Rafael Monge Cs. a Retana Hnos.	361	2.55
6	Rafael Monge Ch. a Edgar Abarca	280	1 80
6	Tulio Córdoba a Retana Hnos.	573	2.50
6	Carlos Berrocal a Misael Venegas	509	2.90
6	Rafael A. Salazar a Elvira Luna	366	2.50
6	Fco. Rodríguez a Retana Hnos.	500	2.72
7	Venegas y Cía a Virgilio Chaverri	500	2.60
8	Venegas y Cía a Roque Zúñiga	410	2.52½
8	Jorge Víquez a Orlando Chinchilla	558	2.66
8	Venegas y Cía a Rolando Rojas	897	2.50
8	Manuel Peraza a Roque Zúñiga	410	2.30
9	Fco. Rodríguez a Retana Hnos.	935	2.72
10	Manuel M. Hernández a Rafael Monge	760	2.60
11	Alvaro Ugalde a Retana Hnos.	720	2.53
11	M. Angel Campos a Retana Hnos	715	2.35
14	Cirilo Arias a Florencio Garita	796	2.52
15	Juan R. Cabezas a J. R. Villegas	743	2.40
16	Carlos Berrocal a Retana Hnos.	1212	2.65
18	Elicio Víquez a Retana Hnos.	1133	2.35
21	Federico Arias a Rafael Monge C.	1365	2.55
31	Venegas y Cía a Rolando Rojas	2233	2.50
1	Danilo Morales a Gorgonio Monge	62	2.45
9	Raquel González a Roque Zúñiga	547	2.60

G. Ch. B.

SEMANA JUAN RAFAEL MORA

JUAN RAFAEL MORA: tu nombre brillará eternamente en las almas en que flameé una bandera de libertad.

EL CONSEJO BRITANICO OFRECE BECAS A PROFESIONALES DE AMERICA CENTRAL

te, escuchar y comprender conferencias científicas durante el transcurso de sus estudios, que puedan abarcar de uno a dos años académicos.

Los candidatos seleccionados no deberán aceptar durante su estadía en Gran Bretaña, ningún puesto oficial en la Legación o Consulado de su país, ni ningún empleo pagado sin obtener previamente el consentimiento del Consejo Británico. Asimismo se exige que al terminar los cursos de estudios aquellos que reciben becas regresen a sus propios países siendo su obligación seguir los cursos de estudio preparados para ellos por el mismo Consejo Británico y someterse en todo a los reglamentos y leyes q' rigen en la Universidad e Institución en que se le coloque.

Profesionales que tengan interés en conseguir becas deben presentarse personalmente en la sede de la Legación Británica que está situada en el Edificio Borbón Calle Central entre avenidas 1 y 3 (en los altos de Panacitarlos para conversar libremente que sepan leer libros de texto en dicho idioma, sino que su dominio del inglés debe capa

El Consejo Británico ofrece becas a profesionales Centroamericanos titulados en una Universidad u otra institución autorizada a conf[illegible] títulos equivalentes para los años académicos de 1957 58, debiendo los candidatos tener la edad de 25 a 35 años aproximadamente.

Las becas completas comprenden todos los gastos de manutención y estudios, honorarios, donación para libros de texto, viajes dentro del territorio de la G. Bretaña debidamente aprobados, e incluyen los de viaje de ida y vuelta a su país de origen Sin embargo, en algunos casos los becarios contribuyen para sufragar parte de los gastos arriba indicados.

Los candidatos deben tener conocimiento completo del idioma inglés es decir que no es suficiente), el tercer piso, antes del día 15 de noviembre próximo para una entrevista preliminar a fin de conocer los demás pormenores, lo mismo que los documentos que han de aportar para hacer su solicitud definitiva. Las horas fijadas para dichas entrevistas son de lunes a viernes de 8.30 a las 11.30 de la mañana.

DIEZ NACIONES COMPETIRAN POR EL PREMIO MAXIMO DE VENECIA, ITALIA

ROMA (Michael Chinigo).— Todo el que es alguien en el mundo del cine está camino de Venecia o ya se encuentra allí para la décima séptima edición del Festival Internacional de Cine.

Este año se ha eliminado el exceso de películas sin importancia dejando a sólo diez naciones compitiendo por el premio máximo, el Leon de Oro de San Marcos, y de estas sólo cinco presentan dos películas.

Los funcionarios gubernamentales relacionados con el cine y los directores locales admiten que esto es "un experimento". En realidad es un esfuerzo para impedir la muerte de este festival en lo que a Venecia respecta.

Desde la terminación de la guerra se han hecho repetidos esfuerzos por trasladar el festival a Roma considerada por muchos como la "sede lógica" para el mismo. Las películas ya aprobadas por la "Comisión Artística" nombrada conjuntamente por el gobierno y los directores del festival son:

Frabeia: "Gervaise" dirigida por Rene Clement; Traversee de Paris, dirigida por Claude Autant-Iara.

Japón: "Camino de Vergüenza", por Kenji Mizuguchi; "El Arpa de Birmania" por Kon Ischikawa.

España: "Calabuch" por Luis Berlanga; "Calle Mayor" por Bardem.

Estados Unidos: "Más Grande que la Vida" por Nicholas Ray; "Zorro Fragil" por Robert Aldrich.

Italia: "Imperio del Sol" por Craveri y Crast; "Hermana Leticia" por Mario Camerini con Anna Magnani como estrella.

Alemania: "Capitán von Kopenik" por Hemuth Kautner; Rusia: "Guarnición Inmortal", por Agranenko y Tisse; México, "Torero" por Carlos Velo; Grecia: "El Orgo de Atenas" por Nikos Koundouros; e Inglaterra: "Moby Dick" por John Houston, que es un norteamericano.

Hammarskjold hace enérgica advertencia a Israel y Jordania

NACIONES UNIDAS 26 (INS) —Dag Hammarskjodd advirtió hoy a Israel y Jordán que pedirá una reunión del Consejo de Seguridad a menos que ambos estados pongan fin "rápidamente" a los ataques y lucha en sus fronteras.

EL ARLEQUIN

Teatro de Cámara de la Universidad de Costa Rica

10º DIA DE EXITO

A LAS 8:30 P. M.

900 personas han visto el nuevo programa del

A R L E Q U I N

GUIDO SAENZ Y KITICO ARGUEDAS en:

LA VERSION DE BROWNING

de Terence Rattigan

Y

JOSE TREJOS en:

LAS NOCHES DE CHICAGO

de George Neveux

Dirección de
JEAN MOULAERT

Butacas ₡ 3 — Mesas ₡ 4

RESERVE SU ENTRADA

Boletería abierta desde las 5 p. m. Teléfono: 3141 50 varas al sur del Anexo del Hotel Costa Rica.
En la Sala de Exposición la Editorial: **ORO Y BARRO**

Detrás de la Pantalla en HOLLYWOOD

Por HARRISON CARROLL

(Propiedad del King Features Syndicate. Prohibida la reproducción parcial o total)

PIER ANGELI CREE QUE EL MUNDO ES MARAVILLOSO

HOLLYWOOD. — Pier Angeli vibraba de felicidad al contestarme por teléfono. Apenas llegada de Nueva York, donde su esposo Vic Damone inició su programa de verano en la televisión, la actriz italiana nos declara que "todo está maravillosamente bien".

Pier Angeli

"Vic, grabó "En la Calle donde Vives", y para estas fechas se han vendido 900.000 discos. Sus patrocinadores quieren que les firme un contrato para un programa semanario por todo el Invierno... Hasta nuestro hijo de 10 meses, Perry, ya quiere hablar y andar".

En la Isla de Tobago, en las Indias Occidentales, donde se filmó en parte "Fuego en el Piso Bajo", todavía se habla de la buena voluntad con que Rita Hayworth hace escenas que exigen verdadero esfuerzo físico y que no están exentas de peligro.

En una de las escenas, que pedía que buceara en el océano, surgió con las piernas llenas de las espinas de algún animal marino. Una enfermera se apresuró a llevarla al hospital de la localidad, donde se le administró un anestésico y se le sacaron las espinas.

El chango que como animalito consentido tenía Steve Cochran, rompió la cuerda que lo ataba a un poste y escapó a las colinas cercanas a la casa que el actor tiene en Coldwater Canyon, pero antes, le hizo pedazos todos los utensiilos ed la cocina.

El actor se pasó tres días buscándolo, temeroso de que el trozo de cuerda que arrastraba se enredara a un poste y dejara al animalito presa fácil de un gato montés. El chango fué descubierto trepado a un árbol y quien lo encontró fué Xandria, la hija de Cochran, que tiene 13 años de edad.

Es explicable que a Joseph Cotton no le importe trabajar doble en las peliculas. Cuando no está delante de las cámaras para hacer "The Haliday Brand", pasa todo el tiempo que le queda libre filmando su nueva serie de televisión "Procesado". Piensa ganar 225.000 dólares este año, nada más con la serie.

Hay varias razones para que Donald O'Connor se muestre contento y satisfecho por haberse cambiado a su nueva casa de Hollywood. Lo primero que hizo fue llevarse a su perro-lobo irlandés O'Flynn, al que tuvo durante tres años en una perrera local. Hasta ahora, Don vivió siempre en un Departamento, donde no le permitian tener perros. La factura de la perrera local fue de 1,500 dólares.

Marie Wilson perturba hasta a los jugadores de ruleta

En lugar de construir una casa nueva aquí en Hollywood. Coleen Miller y su esposo Ted Briskin harán uso de la opción q' tienen para comprar la que habitan en lo más lejano del Boulevard Sunset.

Marie Wilson

Lo probable es que tendrán que posponer nuevamente su viaje a Chicago para q' los parientes conozcan a la recién nacida Robin, hija de ambos. En la Universal - International la necesitan para otra película, tan pronto como termone Pecado Capital en la Metro...

Después de concluida su actuación, una noche en el Hotel Riviera de Las Vegas., Marie Wilson entró al casino de juego abierto para la clientela del hotel. Llevaba un traje de noche con un escote tan bajo que hasta los croupier se distrajeron de su ocupación. Su esposo, Bob Falcome, le dijo como cumplido: "Vaya vestido!... A lo que ella repuso: "El primero que encontrés y me eché encima". Y la sonrisa se heló en los labios de Marie cuando el esposo le repliqué: Pues por nada no te encuentra.

Este documento es propiedad de la Biblioteca Nacional "Miguel Obregón Lizano" del Sistema Nacional de Bibliotecas del Ministerio de Cultura y Juventud, Costa Rica.

Dice el Congreso por la Libertad de la Cultura:—

QUE NO SEA CARACAS SEDE DEL PRIMER FESTIVAL DEL LIBRO DE AMERICA

CIUDAD DE MEXICO 26 - - (INS).—Por considerar que en Venezuela "impera una dictadura que persigue a los escritores demócratas", los delegados de los diversos países que asistieron a la Conferencia Interamericana del Congreso por la Libertad de la Cultura, propusieron que esta - Asamblea protestara públicamente por el acuerdo tomado por la Unión Panamericana para celebrar este año, en la ciudad de Caracas, Capital de Venezuela, el primer festival del libro en - América. Los delegados aprobaron la moción por aclamación, y acordaron que la conferencia protestase ante la Unión Panamericana, pidiendo que el festival del libro se celebre en un país - democrático".

MAGNIFICA PARTICIPACION EN EXPOSICIONES DE LA FERIA DE QUEZALTENANGO, REP. DE GUATEMALA

GUATEMALA, Setiembre. — Medalla de Oro, Diploma de Honor y Gran Premio ,dos segundos y un tercer premio obtuvo la Compañía Agrícola de Guatemala, subsidiaria de la United Fruit Company, en las exposiciones Agrícola y Pecuaria de la Feria de Quetzaltenango.

Estas distinciones le fueron otorgadas a la empresa por el puesto de productos agrícolas y el lote de ganado de seis meses de edad, nacido en "La Flora", finca propiedad de la CAG. La presentación hecha por la Compañía fue magnífica.

La empresa proporcionó también una hermosa carroza en la que desfilaron la Reina Nacional de Belleza Departamentales.

Más de cuarenta mil personas presenciaron el gran desfile, uno de los puntos con que Quetzaltenango acostumbra celebrar la independencia nacional.

SUSPENDIDO POR UN MES CONFLICTO ECONOMICO SOCIAL DE EMPLEADOS EN ADUANA

Desde hace unos días los empleados de Aduana presentaron ante el Juzgado Primero de Trabajo, un conflicto económico social contra el Estado. En la mañana de ayer se reunieron con el Juez Primero de Trabajo los señores Belisario Ardón, Ricardo Fernández Palma y el Lic. García en representación del Estado, y los señores Víctor Manuel Ardón, Carlos Manuel Alvarado, Rodrigo Mata Guier y Edy Alvarez por parte de los trabajadores, para tener un cambio de impresiones.

Se logró que el Juez accediera a suspender el conflicto por un mes, mientras las partes estudian detenidamente el caso y tratan de llegar a un arreglo satisfactorio para todos.

Afirma que se prohibirá la exhibición de películas mexicanas en Cuba

Han causado revuelo en México las noticias de prensa procedentes de Cuba, en el sentido de que Luis López Puente afirma que se prohibirá terminantemente la exhibición de películas mexicanas en el país, de no encontrarse solución a cierto conflicto de carácter técnico-sindical que ha sido planteado en México por el Sindicato de la Producción. La agrupación mexicana quiere que al rodarse películas mexicanas fuera de México, la totalidad de los elementos empleados sean mexicanos. Los cubanos, por su parte, se dice que proponen una participación de 50 por ciento para cada película.

Suena nuevamente el agua matrimonial en el río fílmico mexicano.

La "casadera" en perspectiva es ahora Columba Domínguez, de quien se dice va a contraer matrimonio con un millonario salvadoreño llamado Rafael Guirol. La información al respecto agregaba que Columba dijo que había conocido a su presunto futuro hace cinco meses, cuando ella filmaba en El Salvador la cinta "Cinco días y un Destino". Empero, Columba ha negado firmemente que exista tal compromiso, diciendo en términos claros y sencillos, según el diario especializado "Cine Mundial". "Mi salvador no es de El Salvador, sencillamente porque no tengo salvador".

Productos farmacéuticos de la Caja del Seguro Social compiten ventajosamente con los extranjeros

La Caja Costarricense de Seguro Social colaboró en forma decidida a la brillantez que tuvo la Exposición Farmacéutica Industrial celebrada en el edificio del Museo Nacional con ocasión del IV Congreso Centroamericano de Farmacia, evento que en general revistió gran importancia.

El Laboratorio de la Farmacia Central exhibió, en un stand magníficamente presentado que llamó poderosamente la atención de los visitantes por el buen gusto de la decoración, algunos de los productos preparados en dicho Laboratorio los que fueron elogiados por los delegados de los distintos países que concurrieron al Congreso Centroamericano de Farmacia.

En esta exposición del Seguro Social puso en evidencia nuevamente la capacidad de los profesionales que están a su servicio, dando a conocer una serie de productos farmacéuticos que compiten ventajosamente con los extranjeros en eficiencia y presentación.

Nos es grata la oportunidad para consignar nuestra felicitación para el Jefe de la Farmacia Central y personal de la misma que trabajó en la exposición por el éxito obtenido. Todo el público que desfiló por el salón de la exposición durante los días que se mantuvo abierta tuvo frases de elogio para la Caja Costarricense de Seguro Social por su magnífica participación en el evento y la forma en que fue presentado el stand.

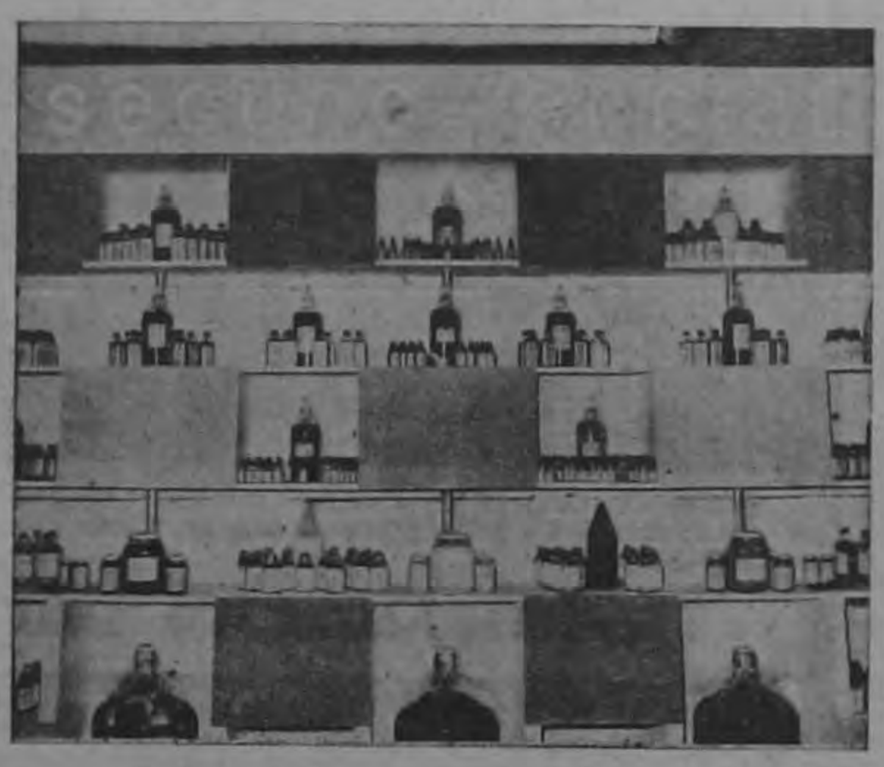

El magnífico stand presentado por la Caja Costarricense de Seguro Social en la exposición de productos farmacéuticos. Se expusieron al público productos preparados en los Laboratorios de la Farmacia Central que compiten ventajosamente con los extranjeros.

Precios del Café y Cacao

Cierre de Cotizaciones en el mercado de Nueva York
26 de Setiembre de 1956
(Precios productos puestos en Nueva York)

CAFE tipo Santos 4 brasileño	
Diciembre	$ 57.00
Marzo	54.85
LOTES VENDIDOS: 95	
CAFE COLOMBIANO	
Diciembre	$ 75.75
Marzo	73.25
CACAO	
Diciembre	$ 25.45
Marzo	26.02
Mayo	26.37
LOTES VENDIDOS: 192	

EMPRESA NACIONAL URBINI S.A.
CADENA CINEMATOGRAFICA NACIONAL

HOY
Jueves 27 de Set. de 1956

PALACE
A las 3, 7 y 9 —— ₡ 2.00

IDEAL
A las 6 y 8 —— ₡ 1.50

COLON
A las 6.30 y 8.30 ₡ 1.50
Estreno apasionante y original!
Historia del hombre que llevaba la muerte en un bolsillo!
Lila Rocco, la bella en:
ANTES DE LLEGAR LA NOCHE

VARIEDADES
A las 3 7 y 9 — ₡ 1.50
Cristiane Martel en:
CORAZON SALVAJE

MODERNO
A las 3, 7 y 9 —— ₡ 1.25
Carol Lombard, en:
NACIDOS PARA AMARSE

LIBANO
A las 7 y 9 —— ₡ 2.00
En Cinemascope y Colores.
CASINO DE PLACER

COLISEO
A las 3 —— ₡ 2.00
ULISES
7 y 9 ..... ₡ 2.00
PERDICION
Prohibida para menores de 18 años.

ARANJUEZ
A las 8 —— ₡ 1.50
Silvana Mangano, en:
ULISES

CASTRO
A las 7.30 —— ₡ 1.00
Mario del Mónaco, en:
CASA RICORDI

RIO
A las 8 —— ₡ 1.25
MIRAD LOS LIRIOS DEL CAMPO
Maravilla!

Mañana Viernes,
Palace y Variedades
"LA VENTANA INDISCRETA"
Grace Kelly y James Stewart

SE NECESITA EMPLEADA
NEGOCIO DE ENCOMIENDAS
interior de la Estación Coca Cola

Hoy RAVENTOS Hoy
A las 3 y 6.45 ..... ₡ 2.00
Anne Baxter en: LA MALVADA
A las 9 de la noche —ENTRADA .... ₡ 3.00

El acontecimiento artístico que todos esperaban!
Los auténticos representantes e intérpretes del folklore y la música española, han querido despedirse de Costa Rica desde el escenario del RAVENTOS y ofrecen esta noche un formidable programa lleno de sorpresas como un homenaje muy sentido para el público favorito de estos grandes artistas!

Que nadie falte a la cita de hoy con
– Los Churumbeles de España –

Una noche inolvidable, de arte alegría y emociones!
Unica tanda y a precios popularísimos, increíbles para un espectáculo de tanta categoría!

Con la revelación del año: MARINA IMPERIO dispuesta a superar hoy sus sensacionales interpretaciones del baile español.
Un exitazo fantástico!! Un llenazo hasta los topes

LUX
A las 7.30 ..... ₡ 1.50
Anne Baxter en:
LA MALVADA

CAPITOLIO
A las 7 y 9 ..... ₡ 1.50
Jack Hawkins en:
TIERRA DE LOS FARAONES
CinemaScope Warnercolor

ADELA
7 y 9 .... ₡ 1.25
Pedro Infante en:
EL INOCENTE

CENTER CITY
A las 3 ..... ₡ 1.25
NO ME OLVIDES NUNCA
A las 7 y 9 ..... ₡ 2.00
BATACLAN INTERNACIONAL
Prohibida para menores de 21 años

KEITH
A las 7 y 9 ..... ₡ 1.25
Robert Wagner en:
UN BESO AL MORIR
Prohibida para menores de 18 años

GUADALUPE
A las 8 ..... ₡ 1.50
Marilyn Monroe en:
EL MUNDO DE LA FANTASIA
CinemaScope Tecnicolor

Este documento es propiedad de la Biblioteca Nacional "Miguel Obregón Lizano" del Sistema Nacional de Bibliotecas del Ministerio de Cultura y Juventud, Costa Rica.

Fotos de gira del Presidente Figueres

La República

Gerente - Administrador: Julio C. Forero
Jefe de Redacción: Julio C Suñol
Jefe de Anuncios: J. Alberto Garnier O.
Servicio Informativo de la International News Service.
Representante en EE. UU.: Melchor Guzmán Inc.
Representante en Inglaterra, Atlantic Pacific Representations.
Gerencia de Anuncios y Económicos: 1294 — Apartado 2130.
Suscripción en el país: ₡ 5.00 mensuales.
Teléfonos: Suscriciones y Agencias: 1011. — Dirección y Gerencia: 1014
La colaboración será solicitada, no se devuelven originales de artículos

EN EL ARCO DEL TRIUNFO DE PARIS

En el histórico y famoso Arco del Triunfo de la Ciudad Luz vemos a don José Figueres acompañado del Conde de la Chauviniere y del Gobernador Militar de París.

FIRMANDO EL LIBRO DE HONOR

En el Palacio del Elysée se efectúa una ceremonia para que el Mandatario costarricense estampe su firma en el Libro de Honor, donde figuran los nombres de los hombres ilustres que visitan a Francia.

OBREROS VISITAN AL PRESIDENTE

La presencia de José Figueres en México fue un acontecimiento de singular significación en los medios democráticos del país. Aquí vemos al Presidente reunido con una delegación de obreros y campesinos mexicanos que fueron a manifestarle a nuestro Mandatario la simpatía de los trabajadores de México para su gobierno y el pueblo costarricense.

LA LLEGADA A FRANCIA DEL MANDATARIO COSTARRICENSE

A los acordes de la Marsellesa la República francesa rinde honores al Presidente de los costarricenses. En el Aeropuerto Le Bourget de París, el Jefe Militar de la Casa Presidencial Ganeval y el Ministro Chabán-Delmás saludan a Figueres en nombre del Presidente de Francia.

ANTE LA TUMBA DEL SOLDADO DESCONOCIDO

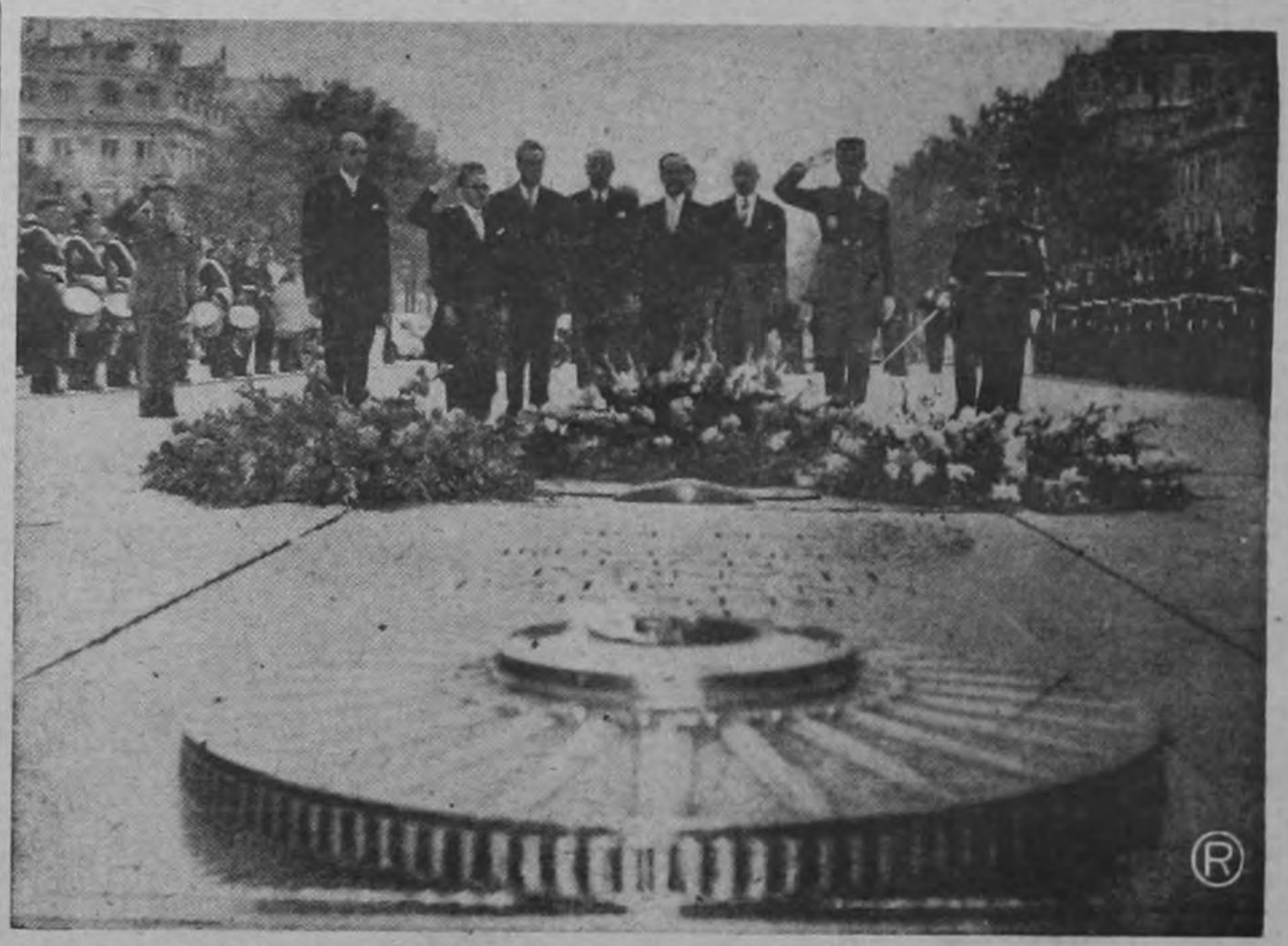

Rindiendo honores al bravo soldado francés, el Presidente de Costa Rica deposita una ofrenda floral ante la Tumba del Soldado Desconocido. En primer plano, la llama que flamea eternamente ante el monumento.

EL PUEBLO MEXICANO SALUDA A FIGUERES

Cuando el Presidente Figueres llegó a la sede de la Embajada de Costa Rica en la ciudad de México, una multitud integrada por hombres y mujeres del pueblo, políticos mexicanos y algunos Diputados y Senadores, se habían congregado frente al edificio. En esta foto observamos un aspecto del numeroso público cuando oía atentamente las palabras de agradecimiento que el Presidente Figueres pronunciaba desde el balcón de la Embajada.

Este documento es propiedad de la Biblioteca Nacional "Miguel Obregón Lizano" del Sistema Nacional de Bibliotecas del Ministerio de Cultura y Juventud, Costa Rica.